濱江日報

康德四年十一月一日發行
發行兼編輯人 趙秋鴻 印刷人 呂仲三
發行所 哈爾濱道裏經緯街 濱江日報社 印刷所 濱江日報
電話 總務局 二七九 編輯局 三一七〇 營業局 二七九
朝刊 每份八分 一月一元四角 晚刊 每份三分 每月
第玖肆零號 本報今日出兩大張

陸軍方面態度明瞭後
米內內閣遂總辭職
彙集閣僚辭表向闕下捧呈

【東京十七日國通電】政府因十六日烟陸相與米內首相再度會見之結果，陸軍方面之最後的態度已明確，故爲立即協議對策起見，曾請全閣僚參集，即自午後四時二十分，以松浦文相爲先，兒玉內相爲殿，各閣僚乃相繼參集於首相官邸，隨自同三十分，入於重要協議，遂決行總辭職云。

【東京十七日國通快電】日本政府，於十六日午後之臨時閣議，決定決行總辭職，米內首相，當即彙齊各閣僚之辭表，恭詣葉山御用邸捧呈辭表云。

【東京十七日國通電】十六日午後五時三十分，內閣書記官長發表：米內內閣，自組閣以來，閣僚關於內外重要國務之遂行，一致擧全力努力。但因陸軍大臣，鑑於近來之政情，提出辭表，是以米內總理大臣，決定辭職，彙集各閣僚之辭表，本日向闕下捧呈。

【東京十七日國通電】政府於十六日臨時閣議，決定總辭職後，米內首相乃彙集全閣僚之辭表，於午後五時十七分，由官邸乘汽車恭詣葉山御用邸，覲見天皇陛下，具奏關於總辭職之事情，並捧呈全閣僚之辭表，乞骸骨於闕下云。

取其意見，更對住在興津之元老西園寺公，派松平秘書官長，以聽取同公之意見云。

米內內閣掛冠之經緯

【東京十七日國通電】政府依十六日米內首相與烟陸相之再度會見，遂決定總辭職，當日午後四時半，開最終了臨時閣議，米內內閣至總辭職之經緯，在十六日[illegible]陸軍鑒於我國內外之緊迫情勢，確立擧國體制，強化國家的統制經濟，以東亞新秩序建設爲目標，謀外交之刷新，實爲目前之急務。職是確立所謂新政治體制，作爲國策遂行之新政治勢力，相信爲切要之事。開陳對於新體制運動之陸軍積極的態度及陸相之意見後，旋謂「此新體制確立，已不容一日輕忽，故此際有謀更始一新之必要」云云，遂提出辭表。米內首相對此，始終以政府之既定方針，決意邁進，對烟陸相要請推薦後任陸相。但烟陸相以三長官會議及軍事參議官會議之結果，決定拒絕。因此，首相遂決意總辭職，午後四時半，於首相官邸，開臨時閣議，當由首相報告與陸相會見之顚末，當表明意見如左：此際應決定總辭職，以待強力之新政治體制出現。求各閣僚之諒解，遂決定總辭職云。

近衛公急遽歸東京
或將拜受大命
預料大命即將降下

【東京十七日國通電】因米內內閣總辭職，十六日午後八時半，乘自動車由輕井澤出發，已就急遽歸京之途的近衛公，十七日午前零時五分，已入荻窪私邸云。

【東京十七日國通快電】後繼內閣組織大命，由各項萬般情勢推察，或將降下於近衛文麿公云。

【東京十七日發國通電】木戶內府十七日午後一時，將與各重臣會見，聽取各意向後，恭候天皇陛下還幸，拜謁之後，奉答後繼內閣首班者，預料同日夕刻，大命即將降下云。

關於後繼內閣首班
天皇陛下垂詢木戶內府
木戶內府會見重臣聽取意見

【東京十六日國通電】彙集全閣僚之辭表，急赴葉山，經於午後六時三十五分，恭詣御用邸，於同七時覲見 天皇陛下，蒙乞骸骨之米內首相，當拜奉 天皇陛下御旨於欽奉 御令以前，仍應繼續執行政務，乃恐懼由御前退下矣。 天皇陛下，當米內首相退下後，旋奉召木戶內府，關於後繼內閣首班，有所垂詢，但木戶內府，雖乞暫爲猶豫，及八時二十一分，自御用邸退出，暫入逗子別邸，稍事休息，乃搭自動車歸京云。

【東京十七日發國通電】關於後繼內閣首班拜受御下問之木戶內府，鑑於時局之重大性，將由十七日午後一時，於宮中要求各重臣參集，個個會見，而聽

第十六次
中政會議

【南京十七日發國通電】國民政府，於十六日之第十六次中政會議上，對外交部亞洲司長兼外交部常務次長代理周隆庠氏，昇格爲常務次長，兼任亞洲司長之案。並對脫出重慶之廖家楠爲公使，而於本部執務之案，已議決通過矣。

張總理

爲奉對大詔渙發
召集日滿顯官訓示
星野長官對御訪日謹話

【新京十七日國通電】因皇帝陛下關於創建建國神廟，曾渙發萬世不渝之大詔，政教之大本，於以確立。而政府爲仰副宸衷，並將爲貫澈東亞再建而邁進之確固不動決意，浸透於國民，於十六日午前九時，召集各部大臣次長，全滿省長次長，各軍管區司令官，外務局長官，總務廳次長各處長，大同學院長，首都警察總監等約七十餘名，於國務院講堂，當由張國務總理，作詳細訓示。凡負建設國家聖業重責之國民，咸應謹奉大詔之聖意，體認國本之根基，俾日滿關係益臻緊密，且深察政教之淵源，協心戮力，以顯揚建國之本義，確立國基，是所企盼，約一小時餘，以訓示國民之決意與應響以往之理想。繼而星野長官，對於此次皇帝陛下訪日，亦恭謹話，以促國民之特別決意，至午前十一時餘，乃散會云。

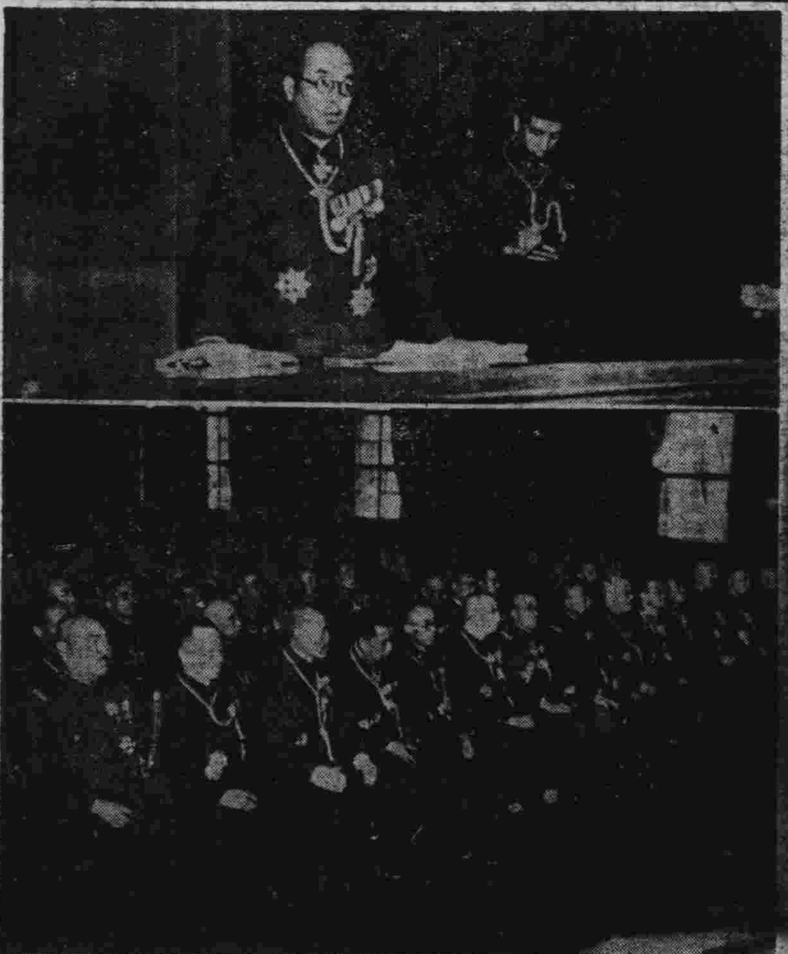

德・意・蘇三外相齊集伯林
協議對英工作
今後歐洲情勢將有新展開

【紐約十七日國通電】息於伯爾迪斯雅典山莊之希特拉總統，於茲數日中，已歸柏林。據稱，對英作最後和平勸告演說。十六日美聯社羅馬電稱，據外交界所傳，齊諾意外相，先希總統之演說，爲與總統協議，預定十七日由羅馬出發，度訪問德國。與此同時，莫洛托夫蘇聯外務人民委員，亦來柏林。與希拉，李賓特洛甫，齊亞諾等德意蘇四巨頭，關於對英工作，密行大協議。

駐滬英大使發表聲明
因日海軍在中國海面新作戰
英船一切損害日方須負全責

【上海十七日國通電】日本海軍部隊，以遮斷浙贛爲目的，於浙江，福建兩省沿岸作戰，定於十六日午前零時實施，但英使館對於十五日，於嶋田中國方面艦隊司令長官之宣言，同日午後謂：「因日本海軍之新作戰，英籍船舶被損害時，其責任應由日本側擔負」。同時有如左之聲明，日本海軍當局，於十五日發表對中國沿岸港（溫州港，寧波港，三都澳，福州港等），自十六日開始作戰上必要，但英當局對該通告謂不適切，故因此作戰，英國船舶如被損害，則日本海軍當局，當負全責任。同時，英當局對於日本海軍之聲明中，指示區域內數處之重要颱風避難所之點，與以抗戰，因今已至颱風季節，英船有入從來船舶承認之颱風避難所之必要。故日本當局，對未得入此等諸港避難，而受損害於颱風之英國船舶，亦應負其責任云。

最後和平提案
希特拉總統近將發表

【紐約十七日發國通電】希特拉總統，二三日中，將召集議會，預定將作對英重大演說。據十六日到達紐約之A・P羅馬電稱，希特拉總統，於右演說，考慮爲對英最後和平提案，有以下三條件。

一，歐洲大陸諸件案之解決。
二，英國領有之舊德植民地，返還德國。
三，歐洲經濟之改造。

目下對此，正在準備中。齊亞諾意大利外相之訪德，據云乃爲參劃此提案之起草。就中希特拉總統，爲和平成立後，使英國由一切大陸政治隔絕，並再調整世界經濟，將提倡連絡西半球，與歐洲諸國之仲介國，分別擔任各職分云。

德意兩國空軍
連日對英戰果

【柏林十七日國通電】德軍司令部發表：（一）十五日德國空軍，在英法海峽，擊沉英國商船三隻，約有五隻，亦受多大損害。並對偏特，安芝赫得（位於威爾士），布里馬斯比斯他，及加的夫，布萊諾兩港之港灣施設，及約維爾（英格蘭南西部）之飛行機工場等，加以爆擊，致各處燃起火災。（二）英空軍，雖於十五日夜，來襲德國本土之北部及西部，但並無何等損害。

【羅馬十七日發國通電】意大利軍司令部發表：（一）意大利陸軍之有力部隊，於東非占領接近埃及意領索謀里蘭國境，之英領克尼亞之塔加巴，及附近一帶，由此埃及與意領索謀里蘭間，突出之克尼亞楔狀地域，完全遂切斷矣。（二）意大利空軍，十五日爆擊巴列斯奇那之石油基地亥法港。

近衛公出馬
擧國一致要望
陸軍側亦絕對支持

【東京十七日國通電】關於後繼內閣首班者，自陸軍省以下各重臣，及其他各方面，皆標榜確立擧國新體制。以新政治體制運動之中心人物，由各方面熱望近衛文麿公蹶起之意見，擧國一致，是故近衛公關於至政變之事情，加以考慮，假如不固辭其再出馬，組閣大命，據觀將在十七日中降下與近衛公。

【東京十七日發國通電】米內內閣辭職後，陸軍側十六日午後四時，於大臣室，由阿南次官，武藤軍務局長外，參集各局課長全員，關於今後之對策，作重要協議。陸軍側爲對處國際情勢之急遽轉變，要望敢行強化國內體制，刷新外交之強力政治體制之出現。由此見地，以全軍一致之意向，要望近衛公之出馬。對同公以外之中間內閣，或軍政內閣之出現，徹底排擊，持如此強之決意而進處云云。

日陸海空軍相呼應
對杭州灣開始作戰
徹底反覆轟炸各陣地

【上海十七日國通電】在華日本艦隊報道部，十六日午前十一時發表：本日未明，由艦艇陸戰隊及航空隊而成之海軍部隊，經○○司令官指揮，已於杭州灣一帶，實行作戰焉。

【○○基地十七日國通電】今村（一郎）部隊長指揮之海軍航空部隊精銳，十六日曾衝曉雲，與杭州灣方面之飛翔艦艇，及陸戰隊相呼應，對浙贛路線之基點寧波，以鎮海爲中心，利用南北兩側丘陵，而構築永久陣地，及臨杭州灣羅列之十數個砲台，加以轟炸，收有至大效果。砲台有兩處，已飽受直擊彈，化爲灰燼，直至日沒，仍加以徹底的反覆攻擊，故所收戰果極大云。

馬萊代理總督演說
重慶政府漠不關心

【上海十六日國通電】據重慶之美國合衆社電稱：重慶政府當局，對於馬萊代理總督喬治氏之無綫電演說，毫無何等關係之意，發表如左談話：中國抗戰以來，業經三年，向最後目的邁進之決意，蔣介石已一再說明，如不與蔣介石之目的一致爲條件，則中國政府決不能考慮，日本軍如不完全由中國撤退，則中國決不能放棄武器云云。

滇緬路封鎖諒解成立後
重慶對英嚴重抗議
維持滇緬路線輸送即保持中英友好

【上海十七日國通電】據重慶來電稱：重慶政權，自接得滇緬公路封鎖問題，經有田與克萊部會談之原則諒解成立消息後，周章狼狽，已向英國政府，提出極強硬之抗議云。

【香港十七日國通電】法屬安南輸血路線，今已完全遮斷，只有西南唯一輸血路線之緬甸，亦由有田與克萊部交涉，不日將有杜絕之消息。是以重慶政府，不獨深感動搖，且失望英國對日讓步。今觀其機關報中央日報，十五日之社論云，英國若封鎖緬甸路線，則將與中英國交發生重大影響，似在絕望之餘，威嚇的警告英國。茲錄其論述大要如下：在中國以爲緬甸路線，乃物資輸送之國際重要路線。實屬企圖屈服中國，而中國政府，關心該項問題，曾經數次通告英國當局，維持緬甸路線輸送，在保持中英友好，關係極重且大也。故吾人希望英國政府，關於此點，加以愼重再三考慮，則幸甚爲云。

德政府反駁英首相演說
重行表明進攻決意

【柏林十七日國通電】德國政府當局，因十四日英國喬奇爾首相廣播放送演說，遂作如次反駁，並重行表明進攻英國之決意，其大意如下：據喬奇爾首相聲稱，英國本土，甚至僻鄉各村，業已防備周到。即凡倫敦市上，大街小巷，亦皆設防塞，決以一死當德軍之侵入云云。但須知徵諸吾等前例，任何說法，亦不能有阻止德軍之進攻歟？抑或繼續無用抗戰，擬使倫敦全歸灰燼歟？

對於遮斷緬甸・安南路線
美國政府聲明反對
日英無論如何處理亦不贊成

【華盛頓十七日國通電】哈爾國務長官，十六日稱：封鎖緬甸方面及安南方面之援蔣物資輸送路，爲切斷世界之動脈，而聲明美國政府，對此有對之意思。如與美國之門戶開放政策矛盾，而日英間無論如何處理，已聲明美國政府對此反對之旨。

對英本土作戰
將以十九日果敢開始
德軍於各地設立前線司令部

【鳩內俁十七日發國通電】據達當地情報：德軍將以十九日爲期，敢行對英國本土上陸作戰。以數百隻小型平底船，由德國之堡雷斯德至荷蘭之陸德爾達姆海岸，由各地一齊進發之模樣。而德軍爲指揮前線作戰便利計，已於加雷丹克爾古，歐斯添多，刊布留哥及夫利新早等各地，設立德軍前綫司令部云。

希總統近將返柏林
作時局重大演說
以此爲機即本格攻擊英國

【柏林十七日國通電】希特拉總統，於德意勾會談後，乃避居於柏希迭斯葛典山莊，愼重考慮對英攻擊方策，及歐洲戰後經營之具體案等。但將於數日中，離該山莊，而歸還柏林。確聞決定於來週中，作重大演說。其演說內容，尙未判明，希氏定十八日於柏林之東西樞軸遺路上，對於由法蘭西戰綫凱旋之德軍將兵，擧行大閱兵式，一方當事者正進行關係事宜之準備，並於威廉廣場，以及市內各要所，設有擴聲機，有謂係希特拉總統，對此等歸還將兵，以告諭形式，表示重要意思者，但其內容，有關對英攻擊，自無疑義，德軍之對英大攻擊，似將以此演說爲契機，而漸入於本格化云。

羅大總統
將於今明日中
表明出馬態度

【華盛頓十七日國通電】在支加哥所開之民主黨全國大會，已入第二日。豫想羅大總統，將於今明日中，必表明其第三次出馬與否之態度。羅氏十六日與新聞記者團定例會見時，答謂：『余之態度，將於十六日夜支加哥之全國大會上，由巴庫烈議長之演說中，必能發表』云。若在黨大會，再受指名時，已暗示有第三次出馬之決意云。

意政界觀測

【羅馬十七日國通電】對於米內內閣之總辭職，意大利政界，早已觀測日本之政變，爲勢所必至。只關於其時期之早，稍抱意外之感。又消息通觀測，被推爲後繼內閣首班之近衛公，將向新政黨結成一路邁進，而今後之日本，於近衛公指導之下，以新全體主義國家體制，與滿洲之新情勢對應，於極東以眞實安定勢力，向新之目標出發，故意政界極表歡迎云。

英官邊觀測

【倫敦十七日發國通電】對米內內閣總辭職，倫敦尙未表現何等反響，惟官邊有如左之論調。今次之政變，對日英交涉，有如何之影響，向難明言。但無論如何，似不能想像對日英關係上，將予惡劣之影響也。

美洲之交戰國
領土由美保護

【散也牙哥十七日發國通電】美國政府，對智利以下之美洲各國，示唆於大戰中，置美洲大陸交戰國領土於美國保護領下之意向。智利政府，十六日已正式發表，接受美國政府右項通牒矣。

省次長懇談會
十七・十八兩日在京擧行

【新京十七日國通電】政府當局，以國勢調査，國兵法施行，國內勞工對策，資金計畫，生必配給價格統制，交易場整備等重要問題，爲謀中央與地方之連繫緊密，確保其完成起見，特於十七，十八兩日午前九時，於總理官邸，召集國務長官，谷，松本兩次長，各部次長，司長等出席，擧行次長懇談會。對左記議案，遂行懇談：

一，國勢調査實施之件
一，國兵法實施準備之件
一，勞工對策
一，禁烟政策
一，生活必需品配給價格統制之件
一，資金計畫之件
一，開拓政策之件
一，特産物之管理政策
一，關於交易場整備之件
一，教育問題及其他件

又預定十八日，對於由各省所提出之議案，遂行懇談云。

興亞

中國民衆渴望和平
渝府內部已大動搖

【香港十六日國通電】關於以七中全會爲機，俄然抬頭之和平問題，重慶政府，乃將此事決定移讓於特別委員會，一方面考慮對國共關係，與一般民衆所予之影響，乃空虛之宣傳，以張虛勢，但民衆之渴望和平，並不因此種宣傳而減退，且因中國方面，依益形不利之國際關係之展開，與國內的危機之昂進，而政界中之合理的和平潛流，已日益擴大，故重慶內部之穩健派，香港上海之名流，與實業家之全面的和平促進運動等，澎湃之和平動向，頗予重慶政府，以深刻之動搖云。

華北電業會社
買收天津電々問題
雙方折衝近日內大有進展

【天津十七日國通電】華北電業會社近已決定買收於天津電力界頗占勢力之比利時商天津電車電燈有限公司，並已繼行買收之折衝，但雙方意見，似已見一致，至於買收內容，目下尚附諸嚴秘，至近日，已達到臨於簽字之機運。但天津電車電燈有限公司，本社係在布魯捨爾地方，係比利時法人所立，營業科目，計有天津市內有車（延長路線約十六公里），係以華與鼓樓爲中心，除日本租界，英法租界之外）之六華里地內，此外更向華外特二區意大利租界，特三區之一部，供給約四十萬燈之電力，資本金爲三百萬圓，係爲比法折半出資者也云。

海空軍轟炸重慶

【漢口十六日國通電】中支艦隊報道部，○○基地，十六日午後七時發表，海軍航空部隊，十六日曾實行第二十三次轟炸重慶，以鈴木部隊長爲指導官之大編隊，猛炸重慶及新市街，及城市重要軍事施設，而演果敢之空中戰，確實擊墜敵機一架云。

經濟

亞麻收買價格決定
＝較去歲提高四成以上＝

【新京十六日國通電】對亞麻價格改正問題，頃由興農部及日滿亞麻會社鐘紡等關係方面協議，經十三日於企劃關處保者會議之結果，決定本年度收買價格提高如左，該價格較諸客歲收買價格，將高漲四成以上。

然滿洲亞麻之現狀，於耕作面積雖居世界第四位，但收穫量，爲數實尠，匪但於栽培技術上，有再加檢討之必要，同時，於其他農產物，則此次雖經改訂，猶低四成左右，又政府對此項根本技術，及採算方策等，亦加以研究，至來年播種期前，必籌一盡除此弊之策，但康德七年度收買價格如左，核滿斤百斤。

△日滿亞麻耕作區域（濱江，北安，吉林三江各省）

特等 五圓○○
一等 四，○○○
二等 四，○○○
三等 三，五○○
等外 一，五○○以下

牡丹江省（每年蒙旱災特須考慮者）

特等 五，五○○
一等 五，○○○
二等 四，五○○
三等 四，○○○
等外 一，五○○以下

△鐘紡耕作區域（間島，通化地方）

特等 五，○○○以上
一等 五，○○○
二等 四，○○○
三等 四，○○○
等外 三，○○○以下

△亞麻種子收買價格（日滿，鐘紡區域皆同）（核滿斤百斤）

一等 六，○○
二等 五，○○
三等 四，五○
四等 三，五○

種子較去歲一，二，三，等昂貴一圓五角四等騰貴一圓云。

綏遠抗日軍團長
劉福喜歸順皇軍
爲蒙疆地區治安明朗之特徵

【張家口十六日國通電】傳作義軍陣營之有力分子，於集寧，陶村，興和等，所謂綏東地區，繼續跳梁之綏遠抗日軍，新編第一團長劉福喜，業於十一日，曾率部下多數，並攜帶一切武器彈藥，無條件歸順於日方，該氏一時曾擁有部下五百，依傳作義之命令，襲擊警察隊，破壞鐵道，及拉致住民，強奪金錢糧食等，而攪亂綏東地區治安，茲因皇軍屢次討伐，乃喪失兵力，與戰意，故爾投降於日方云。

【張家口十六日國通電】綏遠抗日軍，新編第一團長，劉福喜之歸順，實予蒙疆地區之殘存各匪團，以異常之衝動，其後歸順匪，乃有續出之傾向，如大同，豐鎮方面之抗日匪首李占鰲，經於十三日，對日方正式歸順，更有綏東地區殘存之唯一匪團李子，亦因最近部下之背叛離散，乃變身乞食於途，嗣於十四日彷徨中，於京包線新莊，竟爲自衛團所逮捕，因而該方面之治安，已見劃期的明朗化云。

各地新聞

仰體優渥帝旨
國都市民懸旗三日慶祝

【新京十六日國通電】我國四千萬赤子，今日躬逢興亞聖業，敬立建國神廟盛典，並奉戴詔書，則莫不仰體優渥帝旨，惟恐惟惶，感激異常，是在國都，以曠古盛典，表示至誠，而爲永遠紀念計，十六日至十八日，均懸掛日滿國旗，業已家喻戶曉，雖皆忙於防空演習，却無不以爲我國精神，鑒諸惟神之道，有所歸宿，莫不雀躍異常云。

訓練本部
會議閉幕

【新京十六日國通電】訓練本部總務，經理部長會議第一日，係自十六日午前，於開拓總局會議室，由中央本部長以下各關係官列席而舉行，當於由現地各訓練所所提出之協議事項，從事審議，然後由中央說明注意事項，午後則於訓練所以訓練方法爲中心，而爲懇談，至午後五時，乃散會矣。

但於近之訓練所經營方針中，應即應關於農業增產對策之氣運，漸次濃化，特如農場生產物，加工生產物等，於訓練所所生產，於經理上，有極重大之關聯，故中央深望現地方面，提出關於其機器，什器，糧食等之轉換，或販賣等，明細之處理狀況之調書，並由現地方面，關於本年度之耕種面積，及收穫豫想數量等，爲以口頭報告，而本年度耕種面積之擴張，收穫豫想，以及品種等均爲例年所未有之實績，故極可期待，又據訓練所報告，謂關於蔬菜類，預想現地，而能自給自足，等語頗惹注目云。

輸入聯盟近將結成
辦理之各品目決定

【新京十六日國通電】爲確保生活必需品會社，同時進行，當指定辦理品目統制輸入時，可使圖內需給調整，及價格適正之輸入聯盟組織，及其運用方針，十三日已得物價委員會之承認，特經最近國務院會議決定，即可正式發表，該聯盟獨家辦理之品目，及其加盟認定業者，十六日已由經濟部發表，綠輸入聯盟結成之時，經濟當局，關於前者聯盟，予定辦理品目，徵諸希望加盟既存業者，在康德元年度之輸入實續特置重點於輸入確保者，核業者之資力，經驗信用，及與日本側製造者之特殊關係等等，依據所定之實績，甚準愼重銓衡之結果，遂告決定，聯盟辦理目品中如左：

一，關於饅子，以內地製造者之在滿直屬販賣業者，咸製造者爲主，

二，關於罐頭，其他四品目，各以確保一年實總輸入量，最少五成爲目標，

輸入聯盟之結成，大體豫定八月二十日，結成後其下部配給機構，批發零賣，各聯盟，亦將相繼結成云。

關東州內滿人
希望配給糧穀

（大連十六日國通電）關東州內居留之滿人食糧問題，州廳經濟部，及關東州主要雜穀供給組合，雖謀確保配給量，但主要品之高粱，包米，運出無多，且因州內地處尖端，供給自較不足，尤因一般滿商，槪有不欲賣出之傾向，故州廳及配給組合，爲求打破此難關起見，與糧穀會社折衝，決定本月內配與相當量，又糧穀會社，於州內原來存有粮石，其量可供七，八九，三個月之配給，故各層滿人，希望將此粮米圓滑配給，並消費者，亦於可能範圍內，節約使用，並以其他粮米，充實主要食物而求其調整云。

刷新教化事業
發揚五大宗教眞義
最近將設立「宏道學社」

【新京十六日國通電】感人最深，維繫民衆最力者，可以說是莫如宗教，故常人有言，人若無信仰，異不啻無舵之舟，無歸宿，無目標，以致思想與精神無統制而散漫，所業難成，故世界各國，早有以「宗教立國」爲論者，我國建國唱言王道，宣揚協和精神，年來節節舉得實效，此固國人之所週知者，惟關於宗教，迄今雖有教化當局，積極提倡，但關於宜教方面，似乎尚欠妥善，由於矯正民衆鄉間之迷信一點設想，似乎亦不應常此放置，故教化關係者，有鑑及此，爲刷新教化事業，對於我國舊有之〔儒〕，〔釋〕，〔道〕，〔耶〕，〔回〕，五大宗教，爲發揚各宗教之眞義，藉以涵養國民道德，弘傳友邦皇道精神，特向當局呈請，擬於濱洲國紅萬字總會內設立，「滿洲國道院附設宏道學社」（暫稱），由全國各教會推荐各該教信徒優秀者，使之入社聽講研究，經一年或二年（期間在計議中）畢業後，由政府給與文憑，分配於全國各省，市，縣，一面宣闡各宗教之眞義，一面並宣傳王道皇道之精神，對於協和，奉公等之工作，間接直接，亦均有極大之裨補云。

又當局亦亮察其趣旨，剋在審核中，相信不久即必批准云。

偸兒跳樑
金澤氏被光顧
損失洋服四身

【新京十六日國通電】本市清和街一百零四番地住有滿洲特產中央會庶務科，金澤八郎者，年四四歲，於十四日（日曜）午前十一點許，携家族外出散步，至午后一時許歸來時，發覺被賊光顧，計損失洋服及協和服四身，（值時價三百元十圓），當即赴清和街派出所報告，併求搜查入犯等等，查首警當局，對於都市治安曾屢以報紙及傳單等，向市民傳達：而一般不肖不逞跳粱之徒，仍未絕斷，故欲期治安有序，深望市民協力防犯，關於夜間及外出時之門窗，更須格外注意，庶可防備於未然而不法之徒，自然即可減絕於無形云。

對外貿易振興
一具體策一
當局正着手研究

【新京十六日國通電】我國際日滿華外之對第三國輸出貿易尤其是對歐洲大戰之擴大，乃受大影響，然由輸入力之增大，與確保國際收支適合之見地，其對策，實爲下急務，即觀察因大戰影響之我國輸出貿易狀況，於去年底輸出曾爲一億八千七百萬圓，比較前年底，實減四千二百萬圓，且此傾向，自入本年度，尤爲顯著，即五月底，對第三國輸出，爲一千七百萬圓，比較去年同月底之八千四百萬圓，特減七成九分之譜，但茲欲謀打開之策，對於交戰國關係之通商目前困難以恢復，惟對於中立國之新市場開拓，此際政府與輸出業者，殊有聯爲一體積極從事之必要，因而關係方面，乃着手考究種種對策，但鑑於船舶之缺乏，航路之危險等，頗有主張欲克服如此之惡條件，以圖輸出之伸長，所有對於輸出業者之損失，宜由國家補償之，而政府亦以此際，爲其犧牲，惟由獲得外貨開拓新市場，必須使動員之必要，對其損失補償，殊有加以考慮之意向，惟具體的果講求如何之措置，乃爲表示當局貿易政策之動向，此極爲可注目之事云。

滿洲拓殖
公社社債
八月募集第六回

【東京十六日國通電】關於滿洲拓殖公社社債，資本團十一行，四信託代表，十五日午後，於興銀對第六回社債總額二千萬元之募集條件，經協議結果，與前回同樣日滿兩國政府保證利率四分二厘，發行價格九十九圓五十錢，期限十二年，決定於八月中募集，更於該社債發行前，由資本團先期貸與千五百萬元云。

華樂舞台

早 王美君　張桓懋　雪艷秋　美艷君　王麗川　張盛蓮　邢威明
晚 張桓蓀　美艷君　于亞南　王麗川　張盛蓮　任淑卿　任翠卿　邢威明

場 查關　英雄義　打花鼓　宇宙鋒　劉包勉　塔子溝　擊鼓罵曹
場 二本十粒金丹

東北戲院（道外界四二道街）
今天開演巨片
全部 東方三劍客 明星公司偉大出品
加演 小天使 一家庭教育巨片

大同電影院
…今天演…
六集長篇武俠巨片 荒江女俠
加演俠片 前集 雌雄劍
滿映新聞

馬迭爾影院
今天一點半開
法國公司光耀銀壇無敵巨片
完全新片 沙漠之英雄
戰事！香艷！激烈！悲壯！

有聲大戲院
哈爾濱道外六道街
電話八九七五番
今天開演
新華影片公司出品 對白歌唱有聲巨片
黃海大盜
高占非 王人美 主演
下期開演新片
三娘教子
言少朋 言慧珠 主演…
新華影片公司出品 古裝對白京劇巨片
同時加演 劉寶全大鼓 寧武關

國泰 有聲大戲院
道外十六道街
電話八九八一番
今天開演
浪流的父親
大觀影片公司出品全部對白有聲巨片
姚萍 許曼麗 主演
下期放映
紅樓夢
新華影片公司出品古裝對白有聲巨片
王熙鳳大鬧寧國府
顧蘭君 梅熹 主演

平安電影院
電話四五一二番
今天公演
戀愛博士
南洋影片公司出品
痴情女爲郎心碎 有情人終成眷屬
梁雪霏主演
下期 六十年後上海灘 科學巨片

亞洲大戲院
（今日開演）
唐伯虎點秋香
南洋影片公司有聲對白香艷巨片
梁雪霏主演
加演新聞影片
下期開演 女子公寓 藝華公司有聲新片

新舞台
早場 金雪芳 選陽　張洪雲 自說　金美玉 雙婚　金桂英 配　小達子 女開店
李春元 劉坤鑑 碧艷霞 碧艷芬 大四杰村 全部 炎天雪
晚場 胡艷君 小過年　方實成 界牌關　金美玉 香囊計
小達子 李春元 劉坤鑑 碧艷霞 碧艷芬 全本 收徐達 二人本道

巴拉斯影院
三娘教子
言菊朋 主導　言少朋 言慧珠 合演唱
忠孝節義⊙婦孺皆曉
下期公演
同時加演 全部 寧武關 鼓王泰斗 劉寶全評唱
梅花調，京腔，京味
今天二點開場
六十年後上海灘
新華公司滑稽科學巨片
韓蘭根，湯傑 劉繼羣，張婉 主演

大光明電影院
△午後兩點開場
道裏中國九道街 電話六九五二番
今天開演 連映三天
白楊 の千金
龔秋霞 黃耐霜 舒繡文 通力合演 四大明星名片
注意演期
京劇電影同時合演
北京譚派名票 孫曼麟先生及
本埠著名坤票 張彤女士 孫寶麟 陳秉鈞 于得雲
下期准映 林冲雪夜殲仇記
注意演期 王先生與二房東 湯傑主演

××共同努力防禦下××

哈爾濱市疫勢減輕
惟全市衛生設施仍多缺憾
○‖閻衛生處長之防疫談話‖○

自上月(六月)十八日，哈市第二次，防衛大演習之後。法定傳染病之腸窒扶斯，即行流入本市。一般願呈猖獗之勢。故爲早日防遏，免除傳染起見。當由日滿軍側，以及省市兩公署，哈爾濱警察廳，以及其他各關係側，一致連絡共同努力，結成防疫委員會。並於省市公署，以及哈市各官廳，設置防疫本部。各警察署，則設防疫支部。開始積極活動，徹底防疫工作。幸得各方，不分晝夜，努力防禦之結果，由發生之時，計至日前，其勢大減。已決不至，再行擴大矣。茲悉因今次防疫，而波及市內，一切清涼飲料，與飲關市民衛生，諸方面事宜。記者昨日，特會晤市署衛生處，閻處長。發表談話如次；

○。○。○。由勢觀來　已至末期○。○。○。

關於本市，腸窒扶斯，傳染病，發生之后。即由省市與關係軍側，共同努力，開始防疫工作。並結成防疫本部，開始病患者之收容救療，以及消毒等。及判明病症來源，係由三棵樹，不潔水泡所致。當即努力預防。對此，力圖强化防疫陣容，督勵屬下，從事嚴格防疫。迄已疫勢大殺。據於此疫發生當時。患多患者，一日間曾有六十五名之多。而迄至日前。新患者，每日僅有四五名之多。其減殺情況，已可概見矣。

○。○。○。防疫會後　改善設施○。○。○。

由上述諸般疫勢觀之。本月十二日，在市署四階會議室，由大迫部隊長，柳田特務機關長，齋藤陸軍病院長，加藤憲兵隊長，西山赤十字病院長，並植村醫大校長，起市長，山口副市長，以次全哈各關係防疫人員。而舉催第四回，防疫委員會議。已爲最末次會議。其將來，再開會議時，即專爲擬討，哈市衛生設施，一切事項矣。

○。○。○。道外穢物　不清原因○。○。○。

由諸改善哈市衛生施設問題，當談：因哈市，所有衛生設施，及機關等，多不完善。勢必加以徹底之改善也。及，於今次防疫工作下，竟波及停止，一切清冷飲料問題並因市內，衛生不講，最易發生傳染疾病。其中尤以道外滿人居住，最繁雜之街頭巷尾。臭氣董蒸，百般不潔。媒介物蒼蠅等，于任意吞食後，飛集其上。因而傳播，莫此爲甚。故對一切髒物，旣應運除，尤應避免堆集。實爲市民，衛生上一大問題也。

○。○。○。爲除弊害　擬設監員○。○。○。

對諸上述，諸多弊害之罷，接監督，責任當局。哈市公署，衛生處方面，近來已有所明瞭。爲保健市民，徹底劃除，疫病流行。並爲市民利益計。據閻衛生處長言，對此，市當局，現已有所注意。爲期一掃街頭穢物，不潔不雅計。對拉運除髒物問題。今後必力謀合理化。設置專責監督員。每日實地檢查，運除事務。當一發現，違反或有碍者。即予嚴乎處置，對此，該現正計劃，妥爲籌措中。不久之將來。即可見諸實施。以促進哈市人民，而重衛生，云云。

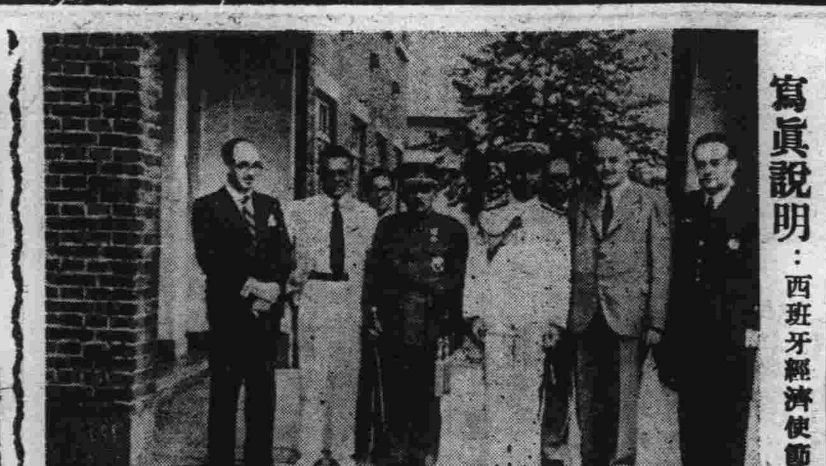

寫眞說明：西班牙經濟使節團蒞哈後受各界官要招待之盛況

市商工科‖通告市民向各糧米店購買秫米
一律按公定價格出售
◆‖每斗一圓二角二分‖◆

邇來因市內各糧商，囤積惜賣，致造成市內，購買難之嘆。並前曾一度，經市商工科斡旋，請粮穀會社，配給滿人食糧，秫米九百噸。茲者市商工科，以市民過多，粥少僧多，不免有向隅之感。故又向糧穀會社請求，配給各糧米商秫米，以便市民購買，現已蒙該會社應允。於日內再行配給，秫米五百噸。並令各糧米商，每斗按公定價格一元二角二分出賣。不得高利出售。至此，當可解決，民食問題。

省署參事官　王光旭逝世
◆‖本月廿二日舉行告別式‖◆

省參事官，王光旭氏，前因染患流行傷寒症，當入道裏地段街，赤十字病院醫治，終因病勢漸重，醫藥罔效，竟於昨日(十六日)午後四時逝世，省署同人，聞到噩耗，無不哀悼。並於成殮後，今日(十八日)移靈，浮厝於極樂寺。並經幹部議定，組成臨時治喪委員會。公推于省長，爲委員長。源田次長，爲副委員長。其他各廳長，科長，爲委員。定本月二十二日，午後三時半頃，以省費舉行告別式。屆時，約請在哈各機關。派員參加，以示隆重，而慰幽靈。然後於翌晨，運靈回籍安葬。按王參事官，爲舊滿醫科大學出身。曾任哈市，醫專學校教授。間島省秘書官。綏化，肇東，呼蘭，各縣長。後轉任濱江省，開拓廳，拓地科長。於上年，簡任濱江省參事官。處事忠誠，和靄可親。實爲國家，棟樑人材。今次逝世。各界均甚惋惜云。

省文書科　喜多股長　榮轉三江省
定廿三日離哈

濱江省公署，文書科，編審股長，喜多養藏氏。今次奉命，榮轉三江省，開拓廳事務官。該氏奉命之下。即攜擋一切，業已就緒。預定本月二十三日，離哈赴任。該科同人，爲聯歡起見。規定本月二十一日，午後一時，假座道裏新華樓，設宴歡送云。

◆◆省聯大會席上◆◆

濱江全省施政方針(續)
◆◆由于省長及源田次長闡明◆◆

五，道路網之擴充

一國政治之進展，觀其道路，則能明瞭其良窳道路之狀況實與政治具有莫大關聯性，復查本省內之道路，已較八年前之建國當時，實有隔世之感但與先進文明國比較，尚有不充分之處，今後更加奮勵期其擴充。

本省道路，基於曩日決定之國道第二次五個年建設計劃，並省道三個年計畫努力邁進整備完成，本年恰爲中央國道計畫實施第四年，及新省道計畫第二年度，在此內外多事之秋本省考慮瞬息轉變之國際情勢，及物資需給之關係而順應國內諸般施設之進展，以有效適切之方法努力整備實現。(下略)

六，關於農畜產增殖

首就農產物增殖言之依本省之耕地面積，土質產物之種類數量或交通等，於本邦之農產物增殖上，占重要地位，盡人皆知，故本省負有產業五個年計畫及農產部門，或應急農產增殖對策等國家之基本政策，遂行上重大使命，由三百九十萬省民之福利增進見地，而論此爲最根本最直接者，固不待言是以關於此農產物增殖，我濱江省之所以置最大重點，集注全力之主因也。

七，關於防水並土地開發計畫

關於本件，業經由新聞及其發表在案，然事實上之重要性，並於價値方面，乃所期待計畫者，致對本事實達成者，省長乃祈各位絕對協力援助，而爲必要者是也。(下略)

八，關於糧穀之蒐荷工作

由本年秋所實施之農產物的統制，因受華北方面之異常需要，日本飼料肥料之需要激增，及在國內之發行，並小賣價格之高貴所刺戟，則統制隨受破裂若異之情勢，故大豆及主要糧穀之統制，未得如當初所預想之圓滿，蒐荷隨予以國內食糧問題之解決而覺之，亦達至須積極的施行蒐荷工作之事態者也當省乃自本年二月十八日大豆及主要糧穀價格提高發表以來，省市縣旗協和會成爲一體。(未完)

濱江省管下　一部人事異動
○‖昨日正式公表‖○

濱江省公署。昨奉中央命令，對於管下省署職員，有一部份之異動及晉級。茲特照錄如次；

濱江省高等官試補，須田正美，任吉林省，事務官。

濱江省高等官試補，關口卓司，任濱江省事務官，派在省長官房辦事。

珠河縣高等官試補，關靜夫，任三江省事務官。

阿城縣高等官試補，吉田功，任興安西省，事務官。

樺甸縣高等官試補，石川宏，任巴彥縣事務官(開拓科長)

濱江省高等官試補，鎌田莎，任三江省技佐。

濱江省技士，畠山文，任濱江省技佐，派在開拓廳辦事。

濱江省技士，兼哈爾濱市技士，西澤源兵衞，任濱江省技佐，兼哈爾濱市技佐。

通北縣技士，前田謙二郎，任延壽縣技佐(開拓科長)

開拓總局屬官中山之滋，任葦河縣技佐(開拓科長)

吉林省技士，山本秋藏，任濱江省技佐，派在開拓廳辦事。

濱江省屬官，山崎光男，任興安東省事務官。

牡丹江省屬官，田中松藏，任珠河縣事務官(開拓科長)

奉天省屬官，中村イミスケ，任濱江省事務官，派在開拓廳辦事。

哈爾濱市工務處技士，安藤正勝，任濱陽縣技佐。

哈爾濱市工務處技士七田實，任黑河省開拓廳技佐

三江省技佐小村一，任濱江省土木廳技佐。

哈爾濱市屬官，鈴本源代，任濱江省長官房事務官

雙城縣屬官林次平，任濱江省事務官，派在省長官房辦事。

濱陽縣屬官，小田島タンヘチ，任省事務官，派在省長官房辦事。

濱江省屬官，岡本泰治，任東安省官房事務官。

勃利縣技士，中山武彥，任阿城縣技佐(產業科長)

濱江省屬官，石原喜雄，任黑河省民生廳事務官。

濱江省技士，潘象滋，任濱江省技佐，派在開拓廳辦事。

五常縣屬官馬淵芳樹，任雙城縣事務官(庶務科長)

黑河省屬官吉川茂雄，任濱江省官房事務官。

呼蘭縣行政科長馬玉川，任本溪市行政科長。

訥河縣行政科長林鵬，任阿城縣行政科長。

奉天市屬官孫運芳，任呼蘭縣行政科長(事務官)

濱江省屬官瞿正道，任濱江省事務官，派在開拓廳辦事。

安達縣屬官郭理，任木蘭縣事務官(行政科長)

肇東縣屬官臧春臺，任呼蘭縣財務科長。

濱江省屬官林輝耀，任濱江省事務官，派在官房辦事。

濱江省屬官李仲紱，任桓仁縣事務官(財務科長)

哈爾濱警察廳，高等官試補，進藤靜雄，任濱江省警正，派在警務廳辦事。

首都警察廳警佐，家田ミツヨン，任哈爾濱警察廳警正，派在香坊警察署長

濱江省警佐新山元二，任濱江省事務官。派在警務廳分室辦事。

牡丹江省，高等官試補，田村タクニ，任濱江省事務官，派在警務廳，分室辦事。

哈爾濱四十年廻顧(中)
(特載　禁止轉載)　(遼錄於鐵東抄)

(廻顧期屆)五年 十月十二日

於憲法之進行，實際上初無補益也，況其制定憲法，必須經兩院通過，其手續始謂完全，既有委員會之審查，復有三讀會之通過，周詳縝密，亦復何以加，茲而又何取於行政機關，强加干涉，吾願近日軍人之干涉國會者，一審思之。

吾人猶憶天壇憲法案草定之時，忽然京外官僚，大肆反對，某將軍某巡按某某護使，連電政府不惜擧其全案而推翻之，而彼時政府，亦竟利用軍人，以勸助我張目，是以議會因之解散，國體因之變更，而所謂憲法問題，則且束諸高閣矣，其軍人之天職，端在服從，即偶有干涉行政之行爲，已爲不當，而況其干涉之法，對於國會之製定憲法，亦且傲然而有所論列也，即國務院懲前毖後，迫不獲已，始發通電以禁止之，蓋亦鑒於武人干政，國本易傷，而製定憲法之一問題，在今日尤爲必要，使不速爲製定，吾國共和之政體，又將何所保障也哉，而一二軍人奈何其好爲干涉者也，或曰國務院此次通電：絕非偶然，其原因實爲徐州會議，而徐州會議之主動者，全屬軍人，一議改擧議員，不遺餘力，充其所至，或將干涉憲法以快其私，而國務院思患預防，其不獲已之苦衷，亦昭然可揭耳，彼軍人之干涉立法者，盍以自返之爲得乎。

中央專電

北京電：明日衆議院選擧副總統，汪大燮長外交案，尚未投票表決。

又電：馮國璋昨有電到京，報告各方，對於政局，確實態度，內容甚秘。

又電：張勳反對擧某鉅公爲副總統，昨已電京表示態度。

中央要聞

擧行全國大清鄉之計劃

聞政府於大亂之後，各地盜匪滋擾堪虞，加以各防已屆，宵小猶多生心，爲地方治安之維持，似宜爲清鄉要政之擧行，惟清鄉由各省隨時自行辦理，收效甚鮮，已擬定爲全國大清鄉之計畫，關於此全國大清鄉，業經略定辦法，不日即當預行知照，各省軍民長官，訂期施行，據聞其辦之大要如下，(一)此項大清鄉各省軍民長官主持外並擬由中央特派委員會同辦理以示鄭重而昭核實(二)此項大清鄉於一定之期限內，各省同時擧行，藉免有此剿彼竄之虞(三)此項大清鄉，以一省爲一區，而各省再細分爲若干區。

××省聯大會最末日××

關於農產物　增殖及統制問題
各代表間陳述民隱民瘼後
○‖向當局遞行要請妥爲善處‖○

小麥價格，宜提高，和其他農產物，騰貴率之間等程度。並當局又有各代表作飭數項意見之陳述。尤其五常李代表，對今春二月間，當局所更改收買價，但已遲於農民出賣，粮石，完全淨盡之後。是以農民，所蒙受之損失不貲。極希當局，爲民生安定，予以相當考慮，及擬及，是爲切要。並又由省署各廳長等之分別，開拓廳，薛廳長等爲解答。最後因爲該問題重要。非現地所能解決最後，決以該等要案，提交全聯，令中央側，予以圓滿回答，及解決，以期滿足，一般農民之請求云。(未完)

東發合棉布暴利案
昨經地方法院正式判決
經理人判處罰金三千圓　追徵暴利所得十萬餘圓

道外各商號，希圖高利，販賣棉布，棉絨，曾於上月，被哈地方法院，正式判決，以違反原棉統制法罪名，處以罰金，並追徵其暴利所得。歷經辦理在案。茲聞上昨地方法院，又宣判一起，棉布暴利案。被處罰者，爲道外正陽二道街東發合、該號理經人，甄鎔齋，今年四十九歲，原籍河北樂亭人。彼於客歲，自三月二十七日起，至六月八日止，販賣與生記以外，三十八家，棉布六千三百五十九疋，按公定價格，應爲九萬三千三百十九圓六角。但彼却高利販賣，價額十萬零四百十九圓六角。共得暴利，一萬零七百圓。彼又自四月十六日起，至二十五日止，高價販賣，與王乃昌外二名，遠塔牌棉絨，一百六十小捆。按公定價格，應爲二千零十六圓。而彼竟賣得二千五百四十四圓。超過原定價額，五百二十八圓。事爲所管正陽署發覺。因被檢擧，移解區法院。聞甄鎔齋，於宜判後。竟又延律師，提起適法控訴。現該案，已於日昨，經地院正式判決。除處以罰金三千元外。並追徵暴利所得額，十萬六千五百六十三元六角。

◇◇◇孝行可風！◇◇◇

交通會社職員　郝鴻田君割股療親
○‖其父宿疾因而痊愈‖○

本市道裡，中央大街二百二十四號，住戶郝元祿。其子鴻田，據傳現在交通會社，大汽車股服務。其爲人，雖年事甚靑。但賦性純篤，忠孝天成。平素對於爾某，晉定晨省，孝養情殷。夙爲遐邇所稱譽。尤其近日以來，郝元祿君，因時令關係，宿疾復作，多日未愈。延醫調治，亦迄無相當效果。因之郝鴻田，憂形於色，不勝惶懼，晝夜祈禱願減己壽，而代父疾。忽近且聞人言，孝子事親，於有病之時。竊下股肉，和藥而煎服之。即可療治疾病，而減除痛苦。因之郝鴻田默記在心。遂即如言辦理，割下股肉一塊煎藥。爲乃父服下。寔以其父疾病，後因孝心所感，療治疾病，果即霍然而愈。健步如初矣。查爲子女者，割肉醫疾，本爲愚孝。但丁此王道國家，提倡舊體教時期。社會之間。有此等，舍身救父，能於報本之靑年。洵爲風氣所播，文化敎養之功也。隨筆書此，實不勝欣慰云。

哈爾濱市　滿人足球隊結成
俄系六隊滿鮮各一隊
於八月中旬開始比賽

哈爾濱市。每屆夏季，足球協會，舉辦足球聯賽會時。叅加者，皆爲俄系及鮮系，各隊員。至滿人方面，自康德二年度以降，即已無人叅加。本年度，省署民生廳，于永滌氏。熱心提倡以爲足球一事，既能聯絡感情，又可增進體衛。因即聯絡市內，喜好足球者十餘人。叅加本年度夏季足球聯賽大會。藉以鍛練身體。本年度，預定叅加者，有俄系六隊，鮮系一隊，滿系一隊。將於八月中旬，假八區運動場舉行。現在滿系隊員，每日猛練習中。以便屆時，奪得冠軍。至於滿系隊員陣容。現已編定。計監督，劉貫峰。副監督王本富。指導王亷勛。隊長常銑，副隊長林輝耀。選手劉亞東，孫治潤，劉春善，孫承祀，白萬祥，王廷鈞，劉登豐，高萬志，趙麟梧，周恒剛，于少園，高海賓，李式之，周春孝，廖玉琴等，共二十餘人云。

徐會海區長　捐款興學
市公園校○‖贈呈銀盾‖○

道裏，哈爾濱市，公立公園，優級小學校，父兄會，副會長，徐會海氏。(即埠頭區區長)鑒於該校設備，因限於經費，多不完善。前此，曾爲募款，俾以充實，該校設備、全校師生，同深感激。曾醵金製做，銀盾一座。上刻「熱心教育」四字。於日昨(十五日)午間，由該校張校長，率領全體學生，恭送於道裏馬街，徐會長公館。當由徐氏，躬致答謝之辭如左：

今天很熱的天氣。同時，在百忙中，蒙張校長，率領全體學生，辱臨敝舍，贈賜紀念物品。鄙人無德無能，有勞各位大駕，實感却之不恭，受之有愧也。於拜領之下，感謝莫名，但今承蒙者，得聞諸位，藉此一點說話，深覺光榮。鄙人所感，强調之道裡，全在教育二字。一國之強弱，須視敎育，辦理之良好與否。更所幸者，張校長，品學兼優，經驗宏富。且又道德高尙，據用作補助。今次鄙人，參與貴校，稍盡微力，亦即爲張校長，所感動所致也。今後，希望諸位，前進努力，使學業進展。不但自身，能得到幸福。而國家前途，亦利賴焉。彼友邦日本，及我滿洲國之發育。其基礎。在於男生須涵養成，忠君愛國。女生要養德性。學成賢妻良母。希望諸位，有以加勉，實爲至幸云云。

廣播無線

七月十八日　星期四

▲午前

六·〇〇　國歌格言主忠信過則勿憚改唱片(新)

六·三〇　建國體操唱片(新)

六·五九　時報(新)

七·〇一　初等日本語講座(連)

七·一五　清晨音樂(京)　鋼琴獨奏　搖籃曲　鐵匠爐　大提琴與巴遜二重奏　奏明曲變B長調

八·〇〇　建國體操　唱片(新)

八·三〇　氣象(京，哈)

一〇·〇〇　經濟市況(奉)

一〇·二〇　家庭時間(奉)談砂眼

一一·二〇　食料品小賣標準價格(哈)

一一·五五　唱片

一一·五九　報時

△午後

〇·〇一　新聞唱片(新哈)

〇·三〇　清唱(安)二堂放子　魚藏劍　外一曲

一·一五　經濟市況(奉)

一·三〇　政策時間(京)

四·三〇　新聞氣象(新哈)

五·〇〇　經濟市況(奉)

六·〇〇　兒童時間(京)　滿洲放送進行曲指導

六·一〇　兒童時間(奉)訓話

六·二〇　聖駕今次御訪日謹話

六·二五　兒童新聞(新)

中等日本語講座

六·五〇　日本語新聞(新)

六·五五　唱片(哈)

七·〇〇　新聞告知，政府公報(京)繼續新聞告知　夜間節目預告唱片(哈)

七·三〇　特別講演(京)

七·五〇　歌曲(連)春風秋雨　送君外曲四

八·〇〇　話劇(錦)齊破陣

八·三〇　新聞解說(京)

八·四〇　舊劇(哈奉)收虎關

九·〇一　(連)京韻大鼓　宋江坐樓

九·五九　報時(新)

一〇·〇一　新聞，氣象(京)　繼續，新聞告知，明日節目預告唱片(哈)

一〇·三〇　相聲(奉)鬧公堂

北滿江運局(哈爾濱)出帆

定期客船運航如左

出帆月日	出帆時刻	船名	行先
七月十八日	拾四時	濱江丸	富錦
十九日	拾時	哈爾濱丸	佳木斯
十九日	拾肆時	德元丸	富錦
二十日	拾肆時	海星丸	富錦
二十一日	拾時	臺灣丸	佳木斯
二十一日	拾四時	威遠丸	富錦
二十一日	拾五時	珠山丸	扶餘‖大賚
二十二日	拾時	北安丸	佳木斯
二十二日	拾四時	濱安丸	富錦

本局旅客係　電二二七二　四九五二
傳家甸碼頭旅客係　電九四七四
傳家甸碼頭實業處　電九三〇〇
日本國際觀光局　電四五一三　四七八八

哈爾濱山東會館通告

康德七年七月十五日

查本會所有山東義地之寄柩室與掩埋地，現下隨深用滿，而計劃再行購置，却未以購置墓地及建築寄欄室，而派員在外募化錢款情事，詎現有自稱吳姓劃姓無恥之徒，竟敢假借本會蓋另買地之名義，藉其施騙財之行爲，同鄉人受欺騙者頗不乏人，會此合函通告同鄉父老兄弟，嗣後再遇有此冒名騙財缺者，即行扭交管內警察官吏或通知本會以憑究辦而儆效尤，事關本會名譽用特通告

常恩榮丟失手戳聲明作廢

啓者鄙人刻有木質圓形常恩榮名下手戳一顆，於日前不愼丟失，除另刻新戳應用外，特登報聲明該手戳無論落於何人之手，概作無效，此啓

最新式的十六頁機出售

茲有最新式的帶滾珠瓦的十六頁印字機一台，附屬品俱全，有欲購者，請向代理處電話九〇四四番接洽可也

遺失手戳聲明作廢

啓者鄙人有木質長方形手戳一枚爲刻楷體傅鴻章字樣現不愼遺失茲特登報聲明無論被何人拾得一概作廢除更換新戳外特此登報聲明

傅鴻章字佩灣亭啓

新從德國來哈的 聘有滿人譯話
德國醫學博士 **施米德樂**
專門 皮膚 花柳
用光線及愛克司光治療花柳淋病備有各種新式電療機及透視照像電機等
接診時間 上午九點至十二點 下午四點至七點
道裏十道街四十三號

牙醫 **李蔭成**
專門齒科各種病症
設有愛克斯光鏡
接診時上午九至一午後三至七
哈爾濱道裡外國七道街五號

育才

女子打字傳習所招生

宗旨，造就打字專門人才
科目，日滿文打字公文草書日語
學力，須國民學校以上成績同等學力者
報名手續，填入學願書，交二寸照片一張，報名期及名額，即日起本月截止，招二十名
待遇，品學兼優良者優先推薦就業
備有詳細章程函索附郵票二分
校址哈爾濱道裏外國七道街

招生

壹，哈爾濱市公署許可立案
貳，教師由東京寫眞專門學校畢業
參，叁個月畢業保險學成
肆，教師詳解詳細教授親切備有
伍，欲來簡章請寄郵票貳分
哈爾濱北馬路 **日新照像學社**

感謝長鬚
于道人仁術卦館
感謝人 劉耀亭 趙廷相 代佈
館址：哈市道外北小六道街聲遠堂

德國醫學博士 **衛德美**
現已返哈 照常接診
專門內外科婦人科小兒科花柳科皮科膚科產科
接診時間每日上午玖點至壹點午後接診時間禮拜壹禮拜叁禮拜伍伍點至柒點
新遷道裏拾壹道街叁拾叁號貳樓肆號
電話柒貳叁玖 25

醫學博士 **伍爾乍敖夫**
專門 皮膚 花柳
專治內科婦科及皮膚花柳科 注射異正九一四藥針
接診時間 午前十時起 午後一時止
哈爾濱道裏外國五道街路北十九號 3814

首善醫院
南崗龍江街北頭 電話柒陸零伍番
新設 眼科皮膚花柳科 均有專門醫師担任

哈爾濱馬迭爾旅館 道裏中央大街一一三號
電報掛號哈爾濱馬迭爾
哈爾濱唯一之大旅館一位於繁華中心地點
房間不帶浴室者每天由兩元至四元
房間帶浴室並帶台者每天由五元至元
每住逾一月者按九扣計算長期住者則抵減房金
飯店咖啡館
備有早餐午餐晚餐價廉低如有打茶及酒類價格亦格外適宜會每人由兩元起碼
後樓附設電影院打映著名男女明星

雙順成皮鞋店
工精料實價格低廉
道裡中國十二道街路北九號

新從德國來哈的 聘有滿人談話
德國醫學博士 **沃力峰什結伊**
專治 皮膚 花柳
用光綫及愛克斯光治療皮膚症備有各種新式電療機及透視照像電機等
接診時間 上午八點至十一點 上午四點至十點
道裏外國三道街四二七號電話四〇七二號

孔氏醫院
婦科 住院
住址南崗山街吉林街角
自動電話六九七二號

道裡中國頭道街
濟坤產婦科醫院
診療科目 專門產科 婦人科
南滿醫學士 楊振國
診療時間 午前十時至下午一時 午後四時至六時 星期日只限午前

牙醫
由德來哈 醫學博士 **崔結力**
設有愛克斯光鏡專門齒科各種病症
接診時間上午拾時至下午壹時午後肆時至陸時星期日午前停診
星期日完全停診
哈爾濱道裏商務街拾捌號
即從前牙醫多貝利石滿舊址

市署立案
郁文打字養成所
日滿文續招新生
新滿雙手打字機學者注意！
本所設備完善教授特法每期學業生多經薦往各縣服務外埠女生嘉名投入者日漸關懷本所為期養成日滿文打字之優秀人才除原有新式縱橫滿文打字機及最新各種日滿文打字機外近復添購雙手打字機以便學生盡量研究日滿文打字一並進行畢業後一且……有本所薦給之畢業証書並非本所畢業生……打字生半費補習日語（簡章函索即寄）
外址——哈爾濱道裏斜紋四五道街中間經緯街八四

警察廳立案 實業部註冊 濱江省許可
除毒良藥
謹防假冒
延壽丹
專戒毒能強身健體大補損虛每日按法服用斷根絕癮既無痛苦不誤工作請同胞購服試之就知良藥之功效
定價 大盒壹元伍角 小盒捌角
代理家特別優待
總發部哈爾濱道外南頭道
全生堂啓

補腎健腦良藥減價
育腎寶

主治：先天不足・後天虧損・腎經衰弱・夢遺滑精・性慾減退・腦神經衰弱・健忘失眠・腎囊濕涼・等症
定價 每盒裝八十四粒 國幣一元二角 兩盒 每二打十二元 外埠函購不加郵費 藥欵用郵局小匯票匯到即寄不誤
總發行 哈爾濱道外十五道街 **金勃先藥房**

大連萊森藥房，德記藥房，奉天大成藥房，大連天金城，天泰，三宗天日站，恒林五洲藥房，口洪，盛春，天德，吉林洲同城，營口，江省安東，新京，增盛，鐵嶺鳳城，東居，盛增，富遠，京中興，萬育堂，益社，丹全，吉，新京，源泰，如無處購買，將江惠存，厚郵局小匯票寄至哈爾濱由外十五道街路東金勃先藥房原班回件不誤
總發行哈爾濱道外十五道街 金勃先藥房 電話四八三九番

富士山牌

服用容易的肝油精劑

新肝精

創造伶俐潑溂學童
健築青春美貌健康
養成延年益壽體格

凡人若問體衰病弱身。究宜服用什麼藥？多半毫無躊躇的即答以「最好常服魚肝油」尤其學童孕婦老年人服之效更神。祗因腥臭味人多怕常用。「新肝精」係擇取肝油特效精分。復加榮養必需要素。製成極易服用的肝油精藥。不拘男女老少若能常時服用定能獲得伶俐潑溂之精神。青春美貌之健體。延年益壽之體格也

價格廉賤的 藥錠・粉末 二・〇〇 六・〇〇 一三・〇〇 各藥房均出售

總發行所 株式會社 藤澤友吉商店支店 奉天市加茂町十五
總店 大阪 支店 東京・京城 大連・天津・上海 NK六三

金城銀行哈爾濱分行

資本金 七百萬元
公積金 三百六十七萬元
總行 上海江西路
分行 北京天津大連青島香港漢口及其他各大都市
行址 哈爾濱道裡中國大街五八號
營業種類 商業銀行一切業務 存款放款匯兌
電話 五一三四・五四五一 五一三五・五四五二
電報掛號 漢文七〇〇七 英文 KINCHENG 日文 キンゼク

新到
大宗明子 木材⊙杆子
批發零售價格低廉
源順德木廠
北馬路順昌街壹肆號電話玖貳壹伍

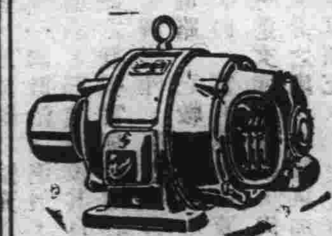

本工廠修理各種電動機發電機及抽水機或做新抽機並裝設電滾及發電機
廣那果夫電機工廠
外國玖道街柒號（既光報舊地址）

專門包治
德國醫學博士 **布爾蘇爾夫**
專門 花柳 皮膚科 治療 心臟科
接診時間 午前八時至十一時 午後五時至八時
地址：道裏外國頭道街二十一號樓上

德國牙科醫學博士 波恩司太音
新由歐洲來哈用最新方法治療牙科口腔一切病症鑲裝金牙鑲牙 聘有滿語醫師
臨時接診處在道裡中國伍道街猶太醫院
接診時間午後肆時至柒時

新由德國來哈
醫師 **郭力德哈米爾**
專治內科心臟腎病及麻痺症血管腸胃各症
用歐洲醫學最新方法治療
聘有滿語醫師
道裏外國伍道街貳十二號
接診時間十一點半至一時午後四時至六時

德國醫學博士 **林特萊爾**
皮膚 花柳
新醫術治療病淋濁痳炎
並禿髮脫落諸病
本醫院設治療病特備各種電療機 電話六一一六
為便利患者診療聘有滿人醫譯
接診時間每日上午九時至十時下午四時至七時
道裏斜紋街義昌隆具公司隔壁五十號二樓四戶

德國醫學博士 **齊賓爽**
專治內科及神經並胃腸各症
接診時間九時至十時午後五時至七時星期五時至七時六日午後
地址：道裏商務街外國頭道街五十二號

孔明大藥房 廣告

孔明大藥房 石頭道街 新城大街 同發隆 十二道街

（一）本藥房人員語通滿語
（二）本藥房有各科專門醫師診療各科病人
（三）本藥房有歐美日本新發明之各種藥品
（四）本藥房可郵寄各種藥品
（五）如有函索可郵寄藥品
（六）本藥房設新城大街十二道街南角 電話七一六一

中國醫學函授學院
招續 實價 免費 各級 學員
全國醫學首席函授
本院十大鉅冊〔國醫標準講義〕能分千科，可裝萬冊，自設印刷部鉛印精美，裝訂整齊，編纂者皆海內知名醫師，時間經濟之損失，已不可勝計！▲函索詳章附郵二分，⊙院長醫官兼天津市府正取天字第十二號執照醫師馬樂三大夫
院址：天津英租界廣東路福安里二十號大樓

失照聲明作廢

所有權姓名	坐落	照種類	照號	四至	面積	四至	年月日	失照原因
王成有	依蘭縣山音倭肯屯	財政部照	清字62167	王成荒 王有熟	捌垧 伍垧	胡貴盛 小山坡 界石	康德五年二月	被火焚燒
于鐵	依蘭縣五區太極鎮東北	買契	收字88	于鐵熟 于鐵屯	捌垧	陳紹奎街 生益堂 小河	民十八年五月十三 古曆五月 大同二年	被匪焚燒
單永奎	依蘭五區湯川太極鎮後向	不詳	不詳	單永奎 同	貳拾壠 貳垧	旭春堂 福如堂 王漢清	不詳 康德四年肆月	仝上

右記失照自登報日起滿三個月時如無聲請異議者不論落於何人之手均認無效特此聲明
依蘭縣長 許福奎

失照聲明作廢

領名	坐落	地目	面積	東至 西至	南至 北至	失照之種類及號碼	失照年月	失照原因
王殿元	北甘沐林子官家店	原熟	壹〇伍〇	本界	王鳳來 方萬鳳	買契紙號碼不詳	大同元年九月十五	埋爛
胡海	東拉三太西安家窩堡三姓屯	原荒	壹伍〇〇	呂萬德 陳萬寶	叢克祥 呂萬德	不詳	大同二年八月十日	同
姜義	巴彥興隆鎮	一等	捌陸玖貳叁丈	官道 姜義	胡自明 警察署	土地執照楊字捌叁	民十六年十二月十二日	途中遺失
王傑	西阿力罕東三道溝	原荒	叁叁貳陸〇	遲景堂 李廣發	譚俊 曹殿奎	毘連三四	康德元年五月三日	焚燬
王傑	同	原熟	壹玖叁陸玖	同	同	毘連四四	同	同

右記失照自登報日起滿叁個月時如無聲請異議者不論落於何人之手均認無效特此聲明
康德柒年壹月　巴彥縣長 關慶琨

北滿自動車學社 招生

本學社開幕為日雖淺但報名人數大有可觀此不外社內之壹切設備完善及教法精良之關係第壹期學生業已畢業現正開始招收第貳期學生吾輩青年願得終身技能者盍速報名
備有詳細簡章函索即寄（附回料郵費）
社址：哈爾濱市道外許公路壹陸號
借用電話陸柒叁肆番

建築隔離材料
高噶呢

工廠設哈爾濱—奉天
用高噶呢建造房屋、外面墻壁、天棚、房蓋、不透濕潮、隔離冷熱氣、且極經濟 用高噶呢之方法及詳細請向滿洲高噶呢株式會社接洽
道裡馬街一號中央大街拐角百利洋行內
滿洲高噶呢株式會社啓

雙妹老牌 化粧妙品

送礼自用 人人歡迎

各埠商店均有出售

廣生行出品

銀兩聲明廣告

啟者本公司所分設南北省及外埠之各枝行均無准以本公司名義在外賒取貨物揭借款項及與銀行銀號或錢莊立摺以銀兩往來等事因各枝行所有應沽之貨物統由香港總行供給而枝行日用所需亦俱發現款交易之故也至於揭借款項之簽押權祇有總行之馮君福田馮君偉成梁君應權三位執行而已否則一概無效計枝行所有之圖章亦不過係收貨項現款收貨項通欵收貨項担保信及蓋發貨單所用而已實向來不設揭借銀兩之圖章也倘有以銀兩難信各枝行無論其經手人為該行之司事或平常夥伴俱屬個人之私交易與本公司無涉概以本公司名義或蓋該枝行圖章立單揭借或担保等件均作無效有各埠之平常代理或總代理尤非本公司資本所做之生意如有與人銀兩轇轕則與本公司更無關繫為先此登報聲明以免後論

香港 廣生行有限公司總行啟

總發行所 營口 奉天 廣生行啓

痢疾

一服立效

每逢夏令時疫猖獗生死關頭瀉泄痢疾祇有凱輯氏藥廠出品專治腹痛泄瀉痢疾等名品（泄痢康復）此藥功効之偉大有人不可思議之神妙眞是（泄痢康復）神藥二粒起死回生村鄉僻壤都應常備此藥以數一時之需特將病原主治歌述於下

泄瀉赤痢勢堪危　污區厠所逞淫威
到處蚊蠅作媒介　飲食不潔禍難推
弱者喪生康轉弱　蔓延毒菌染着誰
患者本當求速治　安全預防免遺危

主治

瀉泄·瀑瀉腹痛·痢疾·赤痢·白痢·急痢·寒火痢·疫性痢·烟後痢·及一切久醫不効重程痢疾泄瀉可作試服一次即能起死回生

●價目每瓶國幣六角

●服法另有詳細說明

總發行濱江省正陽五道街 泰華西藥商行

分銷處道外正陽街西頭路北五洲日夜大藥房

▲本埠各大中西藥店以及各省各縣藥房均有出售

民生部立案 私立哈爾濱松島日語學院

一，教育宗旨　以養成國家有用之人才為宗旨

二。入學資格　一年生須在國民優級學校畢業或具有同等學力者／二年生須在國民高等修業一年或具有同等學力者

三，班級名額　第一學年（已設班，招插班生，若干名／新設班二班，各班共，一百名）第二學年，招插班生若干名

四，銓選方針　經學歷檢查口試合格者即准入學

五，報名日期　自康德七年七月一日起

六，開學日期　康德七年八月一日

七，修業期限　二年畢業

八，校址宿舍　哈爾濱道外中十一道街

備有簡章附郵票二分函索即寄

哈爾濱區法院指定不動產管理人鑑定人
滿洲房產株式會社指定不動產管理人
奉天商工銀行指定不動產管理人
金城銀行哈爾濱分行指定不動產管理人

哈爾濱 不動產信託株式會社

營業種類：不動產之信託　管理不動產　辦理不動產買賣手續　不動產買賣之介紹　房租担保放款　不動產之鑑定

哈爾濱道裡斜紋街四七號（中國十六道街拐角）
傅家甸出張所正陽九道街路北 電話三六二九
常務董事 松田順三
滿方董事 張廷閣 李國鈞
出張所：海拉爾市北大街四一號 電話六七〇號

電話 滿方……七二九三　[illegible]方……七二九四　經理系……二二三六

醫林介紹

松天醫社　專治皮膚 花柳病科　地址道外中十一道街路東 正陽南國民學校對過

專門耳鼻喉科　醫士達次五郎　道裡外國四道街二十五號 舊四戶松浦洋行斜對面　接診時間 每日午前九時至十一時 午後四時至六時　電話七八一九　星期日停診

醫士壽爾泰斯　石頭道街九十五號二層樓　電話三一一三五　內外科及婦科　接診時間 上午九時至十時半

女醫士石克夫司嘎　牙　地址十四道街三十三號郵局隔壁電話七一九二　專門婦科產科內科　接診時間 午後三時至五時 九時至十二時　大安街五十五號德國醫院

醫師法依尼罰基　專門內科 診查詳細 特聘翻譯 為患者便利　主治 心臟病 神經病 肺病 胃腸病　診時 上午九時至十二時 下午五時至七時　道裡中國九道街十一號樓上二戶 電話三九三六號

德國專門眼科，醫學博士格利德恩耳　斜紋二道街即大同廣場十七號信託第一樓上一階　診療時間 上午十一點至一點 下午三點至四點　聘有滿人接洽

皮膚科 花柳科 小外科 凡吾醫院　道裡中國頭道街二十一號　診療時間 上午自十點至一點 下午自三點至六點 星期日只限上午　院長 南滿醫學士 劉德新（凡吾）　電話四二四一號

德國醫學博士 老也月　專治內科各種病症　接診時間上午十時至十一時 下午四時至六時 星期日停診　聘有滿人翻譯　住址 道裡外國七道街十四號三層樓上

太平內科醫院　診治時間 每日上午十至一 下午二至六 星期日只限午前　院長 南滿醫學士 馬英泰　地址道裡外國二道街 電話二七三二

鳳石內科醫院　道裡中國頭道街二十一號　醫師 南滿醫學士 劉鉄城　專門內科　診療時間 每日午前九時至十一時 午後四時至七時 星期只限午前　電話二二五八

花柳病專科 [illegible]

醫師 周國五斯及　道裡外國大道街入號房第三戶 電話三三八八　專門耳鼻喉科及外科　接診時間 上午十時至十一時 午後四時至六時

明明眼科醫院　哈爾濱道裡中國頭道街 電話七五一〇　醫學博士石增榮　接診時間 午前十至一 午後五至七　住院有各等病房　疾病問答（須附足信者票）

鏡波小兒科醫院　南滿醫學士 吳翰藻　道裡中國頭道街十三號　診療時間 上午九時至下午一時 下午五時至七時 星期日只限上午

痔漏專科 田沛恩　午前十一時開診午後六時止 患者頻臨為洽　地址 哈爾濱道外正陽路南門牌十九號院內二十二號

德國醫學博士 羅森大理　專門小兒科內科　道裡外國四道街壹號七戶　門診 上午十一時至十二時 下午四時至六時　電話六九五七號

醫士林德爾　專門 產科及婦科各症　道裡十四道街五十三號 郵局隔壁電話三六〇四　接診時間 自上午八時半至十時 午後四時至六時

醫士愛布什爾　專治內科各症　道裡外國七道街十三號　接診時間 上午十一時至十二時 下午五時至七時　電話三七七七

德國醫學博士 士特爾恩　專門眼科　接診時間肆時至陸時半 午前另行約定　道裡外國肆道街壹〇〇

醫士牙信慈善　專治 內科皮膚 花柳科　午前八點至十點 午後六點至八點　哈爾濱道裡西包街外國四道街四十三號

牙醫 治療牙之處　道裡十四道街三十九號 郵局毘鄰三樓三號 [illegible]

齒科醫師 劉鳳書　道裡斜紋街門牌柒拾伍號 即中央大街南拐角　接診時間 上午拾時至壹時 下午肆時至陸時 星期日休診　借用電話肆叁叁柒香

專門牙科醫師 列、阿、柴木　曾在亞陸格斯及愛魯尙任醫師十六年　道裡馬街十五號房　接診時間 上午九至一 下午三至七 星期日十至一

牙醫及鑲牙專家 亞陸哥斯及愛魯曼　現已返哈 照常接診　接診時間 每日午前九時至一時 午後三時至六時 星期日及過節日午前十時至十二時　道裏外國三道街七號 中央大街拐角院內　電話四八零一

東街齒科醫院　日本大學齒科醫學士 黃東甫　洽牙 拔牙 鑲牙 矯正牙 口腔手術 牙疳 補牙 牙疔　時間 上午九時至一時 下午四時至七時 星期日停診　道裡外國八道街拐角

牙醫十餘年 馬子果倭依　道裏中國四道街十一號　自午前九時至十二時 午後自二時至六時

日本齒科醫學士 劉東亮　治牙，鑲牙，拔牙 [illegible]

勿失發生良機

哈爾濱聯友自動車學社招生

本社為應社會之需要及一般青年謀得永久之生存技術起見特聘有經驗教授數人負責教練造就專門司機人材俾使將來得到相當目的

一，本社學科分本科，研究科，修理科，計三科

一，入學資格凡年齡滿十八歲以上受過初級教育身體健壯者隨時均可報名入學

一，本社備有汽車數台試驗機械多種並設有汽車修理工廠使學生隨時參觀實習以期深造且學費低廉

一，本社備有清潔宿舍以供遠來學生住宿費用從廉

簡章函索即寄（附回件郵票）

社址 哈爾濱市道裡斜紋三堂街十號

劉氏藥仙膏

專治婦女　經血不調　赤白帶下　子宮寒冷　肚腹疼痛等症

哈爾濱道外十四道街 老福春堂總售處

賽血保坤丸

主治婦女調經和血去瘀積去虛寒去癰血俱病除淨必能得子無受苦腦請服試之言之不謬

定價每料三元

金剛藥片

▲主治男子虛弱 先天不足腎虧精損 老年精衰小便夜頻 精神疲倦耳作蟬鳴 腰腿疼痛等症

◎定價國幣 大盒五十片二元 小盒二十片一元 半打十元

外埠各大藥房皆有經售倘無處購買將款匯寄哈爾濱本號店無悞原班回寄郵票代價均可

哈爾濱道外正陽十四道街 老福春堂

●專治咳嗽「劉氏金丹」

●主治 痨傷咳嗽 咳嗽肺病 喉嚨感冒 咳嗽等症

定價每盒一元 付郵一角

新到 腸窒扶斯

‖內服預防劑‖

「海特洛根」

中央大藥房 哈爾濱石頭道壹〇玖水道街拐角 電話貳玖伍貳

痔漏化管靈丹

痔之種類甚多肛門旁肉起如風乳孔外時流膿血者名曰牡痔肛門旁腫痛生瘡者名曰酒痔大邊有核痛及寒熱者名曰腸痔便便飄出血者名曰血痔大便難脫良久始入者曰氣痔此藥統治各種痔漏即多年老痔百醫無效者亦可除根藥如黃豆粒大每日早晚空心送服三四粒經者一盒可愈

▲定價每盒六十粒一元六角

天津黃緯路 閻氏製藥所出品

專治 消積靈

閻氏製藥廠

投贈龍光商業學校校長王雁秋君

七律四章附序　懿州 李鏡浦

王君雁秋名噪松江，余由門生北潮處，耳之熟矣，惟登龍未獲，而緣慳一面，惜哉惜哉！側聞君善飲酒，酒腸寬於劉伯倫；喜吟詩，詩情豪似蘇玉局，兼之顧曲技折周郎，染翰書傾懷素，多才多藝，富篇什之人也，爰搜索枯腸，投詩數章，聊作拋磚之引耳，幸君有以教正之！

譽宮泰斗仰王君，譽滿松江冠士林，倚馬才華磨盾手，屠龍襟抱鑄顏心；酒腸澄似三秋水，詩句精於百鍊金；老我無能深自愧，半生賺得雪盈簪。

其二

夙欽文譽重騷壇，幾度緣慳未識韓，氣壓元龍詩胆壯，胸吞雲夢酒腸寬；徵歌柳塞偏空驥，摛藻松江可儷潘；君已扶搖天路近，九霄風健任鵬摶。

其三

蘭亭家世負奇才，春月丰姿訪戴回，園傍青山留鶴住，階移紅藥愛花開；彈來綠綺分松韵，畫出白雲點石苔；怪得滿城桃李好，多情貽上善培栽。

其四

系衍漁洋姓字香，松江文苑舊推王，敲詩蕉下顰眉碧，招鶴雲邊客夢凉；酒盞綠殘竹院月，茶爐紅淡蓼花塘；雅人深致誰堪媲，揮塵才情未可量。

詞詩趣話

續　·俊伯·

（廿四）題鳩鵲圖

雪濤諧史，楚中一願者，常苦嫡嫉不睦，一閧聲自內徹外，偶一詞客來謁，值其內閧，願者欲借端亂其聽，指所懸之鳩鵲圖，請詞客賦之，客因題曰，鳩一聲兮鵲一聲，鳩呼風雨鵲呼晴，老天却也難張主，落雨不成晴不成，相與大笑，內閧之亦解。

（廿五）解大紳

解縉嘗從永樂遊內苑，上登橋問縉當作何語，對曰，此謂一步高一步，及下橋，又問之，對曰，此謂後邊又高似前邊，上大悅，一日上謂縉曰，卿知宮中夜半有事乎，又作一詩，縉乃吟曰，君主昨夜降金龍，上遽曰，是女兒，縉即曰，化作嫦娥下九霄，上又曰已死矣，應曰，料是世間留不住，上笑曰，已投之水矣，應曰，翻身跳入水晶宮，上本欲詭言以困之，既得詩深歎其敏。

（廿六）麻胡

成郎中貌陋多髭，再娶之夕，岳母謂之曰，我女一菩薩，乃嫁麻胡，成聞之，作詩曰，一楂兩好世間無，好女如何得好夫，高捲珠簾明點燭，試教菩薩看麻胡。

（廿七）楊南峯溶

俗傳三月三日為溶佛日，（今作四月八日）六月六日為豬狗溶日，有客謁楊南峯循吉，值三月三日，楊以溶辭，客謂其傲，思以報之，楊乃於六月六日往拜客，亦辭以溶，楊戲題其壁曰，君昔訪我我洗溶，我今訪君君亦溶，君訪我時三月三，我訪君時六月六。

（廿八）諸理齋詩

鳳林夏五，名景傳，延師周四維，訓子，以不合欲再延，妻曰，何為又增人口，夫不從，又延羅成吾，時諸理齋亦館於夏，戲曰，夏五本是五，增口便成吾，四維尚未去，如何又請羅，又夏五甚短，妻極長，每同立，僅及妻乳，理齋作歌後詩謔曰，夏五官人罔談彼，夏五娘子靡恃己，有時堂前德建名，剛剛撞着果珍李。

舊東北名人軼事　〔六八四〕

本文有著作權，嚴禁轉載，壹俟刊佈完竣，即以滿日兩國文字鑄版出書，發行問世，以公同好，無論何人，不得翻印鈔襲，侵犯本著作版權，特此謹啓。

抬起身份來。因而對於其他一般的公署職員，各級官吏們。便不喜歡，曲意承迎，怎樣招待，藉此機會，享以閉門羹，而立刻拒絕出去。同時，更不是，因為這一次，張督軍，前來捧場。他的聲勢烜赫，地位優隆。以金錢勢力而論。為一般人士，所夢想弗及，難於比擬。因而以此自豪自炫，誇耀於人。便異個不想，一較舊雨們，再度光臨，重復前來，從此枇杷門巷，僅為張督一人留光也。只不過，如上文所言，張督既已到來，因為地位，和身份的關係，對於軍政兩署的，各級職員們，諸多關碍，太不便當。因而小雲英，幾毫不客氣的，心眼兒偶一活動，如此這般的，向張督軍，報告出來。藉以格外米湯，顯示親暱。固寵希榮，曲意討好而已。所以當日，因為小雲英，使出這等，軟硬兼施，聰明剔透的手段以後。張督軍異個，不但不嗔怪於她，發生誤會。反爾哈哈一笑。點首讚可。暗暗在說：『這小東西，倒底心眼兒不少！會說話，會辦事，名不虛傳一！』從此以後。張督軍一顆心窩裡邊，既然印下了一個小雲英的倩影兒。說過幾聲：『那小孩子，真也不錯！』再加上楊玉泉，閻廷瑞。諸位，善充籌辦，事使的先生們。樂得幫腔作勢，顯示威風。暗中專些開心，找些消遣資料。所以每一到：西陽夕下，燈火萬家。或是雨過天青，做風送晚的清爽季節。於飯罷茶歌，烟癮初作的時候。便要覺到；在公館裡邊吸食，總不如小雲英下處那裡，舒適痛快，燒得妥當。因而便免不到，要令差弁們，急急忙忙的，先打過一個電話。約會楊閻諸位，同往消遣。約會以商洽要公，免誤大事。為日既久，習為慣例。差不多，每一到，晚飯既過，吸食鴉片之初。便想到了，約會幾位朋友，一同到小雲英下處，來會聚會。藉以消磨光陰，商談事務。同時

◆══張雨亭公餘之暇赴小雲英寓所茶叙══◆

對中學生們

介紹幾本可讀的書

夏天的氣候很熱，不適宜於過度的運動，把整日的光陰，消耗在電影場裏也不是一個好的却暑辦法。古人說：讀漢書可以佐酒，我說讀好書，確實是可以消夏的。

你要讀鍛鍊心志的書，我介紹你讀『勵志哲學』，這本書是馬爾騰原著，曹季翻譯下來的，開明版的書印刷很好，現在東方圖書公司也有這書，不過改名『成功之路』了，它確實可以幫助我們把煩悶，消極，悲觀，頹唐……驅除盡淨。其餘像『心理漫談』，也值一讀，不過終是不及勵志哲學之懇切詳明啊。

你若讀文學的作品，我勸你讀些古書吧！劉義慶的『世說新語』，『史記』，『唐詩三百首』，『古唐詩合解』……等書。你如能認真的讀下去的，一定能助長你的寫作力和欣賞力的。

你打算在暑假中增長你的英文，初中學生可以讀『伊索寓言』和『泰西五十名人傳』，高中學生不妨看看『小婦人』和『處世奇術』。

你如果喜歡看小說，我介紹你看『三國志演義』，『鏡花緣』，『儒林外史』，和『老殘遊記』，我不主張學生讀新作家的小說，和舶來品的小說，這些書往往有其政治背景，青年人志氣未堅，讀了容易受壞影響。

近來雜誌很多，隨便瀏覽一點，我敢保是『開卷有益』的。

長篇小說　似有緣　〔七〇七〕

責賢 著　蔡 轉載

第拾回　只因愛恨情難為愛　似有緣憔悴嘆無緣

是很危險的。於是楚庸又請他給玉璐注射了一針，又過了十幾分鐘，玉璐才醒了。這一次醫生親自對她說道：『柯小姐，妳的病現在需要靜養所以老太太得暫時離開去，楚多爺也不能在此久留，這裏有我們院裡的看護來伺候您。』但玉璐却表示反對：『不，媽媽，庸：你們都不要離……開……我！』她的呼吸依然很急促，說話像是很困難，接着又望着醫生說：『你放心……好了，我，我的病，一定會好啦……我現在：……心裏已經沒有苦……痛……你：放心好了。』她的臉上，果然現出可憐的笑容。秦醫生不好再說什麼，只眼望着柯太太和楚庸。他二人也覺分外地為難，因為玉璐病到這樣，實在不便再拂逆她的意思了，不然，若為了此事，再使她難過，豈不更要增加了她的病勢。再加玉璐的臉上，現出很着急的神情，像是唯恐他們離開自己似的，楚庸無奈，只得向柯太太說道：『那麼，我們暫時就不必離開她罷！』柯太太一想，也的確無法離開，只得轉向秦醫生道：『先生，那麼我們就先留在這裏罷！反正我們自己小心謹慎點，不多和她說話就是了。』秦醫生當然不能堅決主張他們必須走開，便點一點頭答應了。

═文藝選應徵作品═

妲己復活（續）

·擁雪·

那女子微微一笑；這一笑。竟有一種極其奇妙的妖媚魅力，從她那一雙柔和的美目中發出來。妲己立時受了她這種魅力的作用，微悔自己方才的話有些失禮了，不自覺地低一下頭。那女子却很謙卑地說道：

『請公主原諒！我不該冒昧闖到這兒；可是我也有一點兒私情，求公主宥赦！』說着，她很恭謹地行了一禮。

『你有什麼事？』妲己又問她。

『我？——那女子說——說起來太可笑了！公主或者要笑我吧？』接着她道：

『我是這附近的一個皮匠的女兒，素來就聽一般人稱道公主的美容，說公主是世界上最美麗的人兒！可是我一向都很懷疑；我以為我自己便很生得不惡，所以就不信世界上更有如何出色的美人兒！這就是我冒險奔波到此來偷看公主的原因。可是現在我確信了，公主的美，果然是絕世無匹！若比公主，我這樣的人，真是糞土不如了！』

『你姓什麼？叫什麼名字？』妲己問她。

『我姓胡，名字叫胡九珠！』——

『你家裏都有什麼人？』——

『母親早就故去了，也沒有兄弟，現在只有一個父親，是做皮子的。』——

求職業的好基礎　萬國汽車與火犁專門傳習所招生

本校為養成汽車與火犁並柴油機專門技術人材，供時代青年需要之人材計，特與他校所不同者有下列數大特點：……

市立　興生簿記學塾招生廣告

第三十九班　定於七月廿日開課（男女兼收年齡不限　時間午後五時至七時　午後七時至九時）

校址哈爾濱道外正陽四道街拐角樓上

銀行簿記　商業簿記　公司簿記　工業簿記　本埠互商

哈爾濱　協和自動車傳習所招生　◎南崗夾樹街三號◎

壹·目的　本傳習所為造成優秀之司機人材以供給社會之需要為目的。

壹·科別　本科，受驗科。

壹·課程　期限肆個月。

壹·學業　自動車機構學電氣學運轉術修理學自動車法規用。

壹·教師　北滿負有盛名講師小半卓

壹·程度　須於國民優級學校畢業並年齡在拾捌歲以上者。

壹·設備　備有汽車肆台並有多數之實驗品

壹·備有　詳細之簡章函索即寄（附回信郵票）

合資會社　松茂洋行

室內裝飾用品　各樣油漆布　家俱用布　棕製地毯　諸樣雜貨　棕製腳擦　鐵製腳擦　自起窗簾　各種煤爐子　批發零售

哈爾濱道裏石頭道街壹〇柒號　電話叁壹捌貳番

小兒科專門　正廉醫院

院長　滿洲市立醫院小兒科醫師　醫學士　孫正廉

診療時間　午前捌時至午後壹時　午後叁時至午後陸時　星期日只限午前

院址道外許公路八十八號　信用電話四三五九番

滋補強壯劑「吉福祿」良藥出世

同仁化學研究所為謀人類健康保養身體起見經多年研究乃創製滋補良藥「吉福祿」以資救濟並已呈官廳立案▲其主治之效能　壹。抗病力衰弱而發生之筋膜炎肺結核初期識質病　壹。神經衰弱不眠症及解毒作用腎臟壹般症　便秘等類其餘詳細說明及服用方法盒內均有附書

出售價目　伍拾錠壹元陸角　壹百錠叁元　貳百錠伍元捌角

各省市縣各大藥房有欲代售此藥者速來函商議

製造元　滿洲國新京同仁化學研究所

—新開幕的—　松江春飯店

屋宇寬敞　裝璜美麗　宴會佳賓　舉行婚禮　是最適合時式的

道外正陽十四道街路南　電話八三三九號

養鷄

晝夜營業　五洲大藥房

調劑　處方　藥全　零賣　價廉

道外正陽頭道街路北

注意!!!　風寒麻木　疼痛難忍！

請採用「拉膠巴黎澤密克」立可痊愈凡患肌肉痛風·神經痛風·關節痛風·（及四肢麻木）等症應早設法醫治市面療治痛風之藥名目紛雜然能迅速去根者甚少惟法京巴黎「拉赫烈耶夫博士」發明「拉膠巴黎澤密克」藥汁係外科擦藥專治風寒麻木（偻麻質斯）諸症其效如神

獨家經理店世昌洋行

備有說明函索即寄

梅濁尅星

德國醫藥界最大貢獻　名滿全球的淋病聖藥

特種梅濁尅星　透膜殺菌　澈底治療　五淋白濁　斷根

傳染淋病的機會很多！　淋病的痛苦真難受啊！

哈爾濱道外六道街口柯爾登洋行總經理

大陸醫院廣告

分科治療　住院隨時　設備完善　清潔衛生

院長　劉瑞三

院址道外景陽街一八號　電話八一七一三　分院純化街北口一號

新華樓　小賣部　西餐部

適合時令特備各種清潔菜品　勸君加餐有益衛生　新設西餐部每日午間開售午飯　午後晚餐咖啡美味價廉

建設新城大街　電話賬房　貳玖玖肆　伍捌貳叁

日本風景介紹

蓬瀛尋勝跡揮汗逃遊踪

談到日本，除了精神物質兩方面，便數着他天賦的大自然的風景綫。所以，去過日本的，除了領略一切人爲的物事而外，最大的享受也便是遊覽風景「風景區」的名稱，在日本好像不十分有意義。因爲日本全土，幾乎無一地無風景。我國的古語，指鬧市中的淸雅所在，爲「城市山林」。在日本，幾乎無一個城市不在出林，同時，也無一個山林中沒有城市。這就是日本風景的特色。

然而，日本也有風景特佳的地方，類如瀨戶內海，箱根，日光，奈良，富士山，吉野山等處，則都特闢爲國立公園，屬於公園範圍內，一切一切都經過極完善的科學記設備，爬山有電車，汽車，遊湖有汽艇，入山旣深，窮日難返，到處都有設備極完善的旅館。這旅館，也許是極近代化的西式，也許是純日本味的「和式」，總之極盡使遊人適意之能事。大自然的風景，也經過科學的洗禮，這又是日本風景的特色。

日本全國，冬不太冷，夏不太熱。在這酷暑來臨的時候，如若是在箱根强羅之山間的小樓一角，推開「和式」的紙窗，披上寬鬆的和服，跣足趺坐，望望蒼翠的山色，聽聽潺潺的泉聲，塵襟一滌，溽暑全消，眞有南面王不易之樂暑中揮汗，追憶遊踪，願把日本最勝的處所，介紹給讀者，聊當臥遊。讀者們，倘若所述的地方，你們已經去過了呢，無妨當作舊夢重温，如果你沒有去過呢，那麼，留爲來日導遊的資料罷。

箱根＝强羅的山道

箱根的風景，與日光齊名。談箱根必及强羅，因爲强羅是箱根風景中，最佳之一部。同時也是堪可代表日本科學化風景綫的一處。强羅特異於他處的地方，是：由早雲山下，乘汽車登山。以最大的公共車，爬行四五十度仰角坡度的山道，歷二小時左右，始達山巔，這山道，寬有六七米，一邊傍着懸崖，一面臨着萬丈深潭。更不時的拐着九十度乃至一百八十度的硬灣。倘司機的一失手，或是汽車機件偶生障碍，無疑的，乘客們，便會肝腦塗地，粉身碎骨了，但是司機技術的熟練，汽車機件的靈敏，都令人在捏着一把汗之餘，十二分的佩服，在爬行山道中，可以望見白鎧色的富士山可以看見噴着熱氣的温泉。

就只這一趟爬山汽車，就可以領略日本風景的特點。

（圖爲早雲山上，前往强羅的山路）

南滿勝境＝鳳凰山仙人洞

上，洞窟之出口，下，入口。

擾亂德國的後方

秘密活躍中之第六部隊

戰敗國的人們反德陰謀暴露

德國承認

第六部隊活動激烈

近來美國最有威權的雜誌評論以「活捉希特勒」與「第六部隊」爲標題，揭載奧國湿特大公的美麗近照，其中並指出瑪撒利克氏與捷克前大總統畢內秀。已故捷克的建國元祖瑪撒利克博士的兒子，前駐英大使將瑪撒利克，自被德國追擊轉走英美各地後，即糾合反德青年五千名，參加聯合國方面實際作戰，繼續前大總統畢內秀復興祖國的迷夢，而作更進一步的救亡工作。結成橫的聯絡，不憑武力而擴張攪亂的工作，對於德國的將來，實在是一顆惱恨的炸彈。

H．S．咖納爾財團理事長．邱吉爾發表世界的懸賞：「活捉希特拉者賞美金一百萬元」。

這個懸賞難題，果然有人向英國秘密情報部立案：「依所示條件，照會於新聞社，則難以活捉希特勒，並反有被殺害的可能，本國對於希特勒的暗殺已經有過九次行動，其失敗的原因另呈印刷品詳細說明」這種秘密的組織，在美國的德國諜報機關卻已有確實的證據，向國內報告了。

最有意思的是德國，不管怎樣的活動，所謂「活捉希特勒」在德國的新聞雜誌，總未曾以主題發表，然而牠却承認是「第六部隊」的行動。

去年十一月在德國曾發生過酒場炸彈事件，前年八月攻入波蘭之前，在柏林哭羅爾，與配拉劇場希總統廣播的時候，也曾發生過計劃暗殺希特勒的事件，這是由英國主動，用希特勒過去的政敵秀特拉撒嘎而組成「第六部隊」的陰謀行動，依賴英國的力量活捉希特勒，擁有咖內義財閥的猶太人也是「第六部隊」的一部。

這樣：「第六部隊」存在的意義完全明瞭了。

滿洲史地古蹟誌（續）

白鶴

6

××××大凌河鎮古城址××××

當「奉山綫」之「新民」南，夾處於「石河驛」及「雙羊店」之間，有「大凌河驛，傍「大凌河」近岸，而「集市區，原大凌河當該驛之南方，水淺幅窄，舟楫不便，至「奉山綫」之鐵道，乃築於河上二千四百呎長之鐵橋，賴以交通，驛當「大凌河鎮」之所在地，當明代之末年，明將「祖大壽」，曾築城於此，以彼時適與「清兵」對抗，建城所以防塞守土，以禦敵方侵略之備，但其後終爲淸之太祖「努爾哈赤」，集軍攻陷，是該城遂成爲歷史上不可磨滅之一蹟也該城長不逾二里，城壁半殘半缺，四門多巳坍陷，實以該城爲軍事上關係所築，故其淪於廢減較速也

鋼筆就是炸彈

來回閱讀的旅行指南

在這裡應該談談湿特大公了。大公今二十八歲，前次大戰隨着田君琪他皇后逃亡比利時，今以戰敗國的貴族身分與弟盧巴特王子逃到倫敦巴黎又轉到紐約，無論在什麼地方都是繼續盡力復辟運動。

如此，湿特大公的周圍，當然是反那其斯派的人物，所以在大公的自身絕對不承認祖國之亡，尤其自這次大戰勃發以來，其工作愈行積極，大戰勃發以前，德國的南部，義大利的北部以及瑞士皆發現反德宣傳的工作。這都與美國有緊密的聯絡。

德國南部巴巴利亞地方乃是希特勒總統最喜歡的旅行地方，當時地方民衆對於希特勒尙未全副的信賴與崇拜，在畢爾希特斯塔的勝景地別墅居住的時候，曾有幾次不快事件的發生。

（未完）

劃時代傑作

（民族的祭典）

世界運動會「歐林比克」業經德國拍成影片。其第一部爲「民族的祭典」，此片規模宏大，爲德國與世界電影史上之空前記錄，現已由滿映配給部運送來滿，不日即將公映，滿映當局爲期普遍觀賞起見，特準備兩部考具，自八月末起先於奉天新京兩地同時上映，然後運往「哈爾濱，大連」，如此，則從來歐片不敷用之憂，巳爲之一掃云。

巳嫁的女子

測驗自己的身分

是否够得上賢妻？

在家庭裡，夫當然是佔上主要的地位，不過有時妻所佔的也會有同等的重要性。試看古往今來的偉大人物，沒一個不是獲得妻子的助力而成功，即使普通的家庭內，一個良好的妻子常常都是一種做成快樂的因素。

究竟怎樣才是一個良妻，這當然是一般女人的切身問題。這下面的十多個題目，實在可以給你們來作一個自我測驗。

一，你記得每年內你的丈夫的生日嗎？

二，你會拒絕穿着新的衣裳嗎？

三，雖然是結過婚了，但你愛你的丈夫會比訂婚時一樣嗎：

四，有時，你要求他購物而他認爲價錢太貴，這樣你會接納他的意見嗎？

五，在平時，當他工作後回家，你會依準時刻替他預備餐點嗎？

六，家庭吵鬧有時是不能避免的，不過如果鬧到這事情發生的時候，你能否想方法去避免？同時還能否保守秘密不使向外宣揚？

七，你是不是一個善於烹飪的主婦和你所弄的餐點能否適合你丈夫的口胃？

八，你時常對丈夫的衣服都很留心和替他整理收藏嗎？

九，在他煩惱的當兒，或是幹錯了事情的時候，你會給他安慰和幫助嗎？

十，你在家裡對於容貌的修飾會像到外邊去時一樣地注意嗎？

十一，假如你丈夫是好飲酒的，當他每次向你索取的時候，你會不會阻止他。

十二，你會隨便任令你的丈夫穿上睡衣睡鞋到處亂跑嗎？

十三，如果你的丈夫感到疲倦了，你會小心地留在家裡跟他侍奉嗎？

十四，你對丈夫的書案是不是常常都任得它零亂不替他去整理？

上面的十四個問題，你可以把它小心的逐條讀過，如果你可以答「是」的就計算兩分，如果你未能澈底即時答覆，便計算一分，等到你答「不」的時候要算零分了。

現在你再把積分加起來，如果得到廿一至二十八分的，那你便是一個標準的賢妻。八至二十分的，你雖然不算得甚麼，但最少在家庭裡丈夫都不會將你怨懟。不過零至七分時你便應該在你的行爲上加以檢點，同時更應該從速改過，否則喪失丈夫和家庭的危機便快降臨到你的身上了。

—老桐—

胡琴（31）

俊伯

第四句或第六句，亦有不行腔，一貫而下者。例如「宿店」陳宮行所唱之二黃三眼，「一輪明月照窗紗」一段，其末句即不使長腔直接唱去。但於末句，則使以回龍調耳，此等唱法，戲中尤多，至於胡琴工尺，無大差別之處，茲不詳述，不過操琴之人，不可不知之耳。

又有唱完第二句，即行收住，另起鑼鼓改唱快三眼者，例如「罵殿」飾趙匡義所唱之二黃三眼，「自盤古立帝邦天子爲重，老皇嫂罵孤王情理難容」，唱畢收住，起鑼鼓，另行以「皇嫂」二字叫起，操琴者應靜鼓點「哆魯」而後起胡琴，奏小過門，頂板唱快三眼是也。又該劇飾賀后所唱之二黃三眼，「老王爺創江山足踢拳打，老王爺爲山河奔走天涯」唱畢起鑼鼓，胡琴靜候鑼鼓住處，即奏二黃快三眼過門，歌者遂之而唱「遭不幸老王爺，咽了御駕」一大段，是也。

又於元板中，亦有改唱三眼者，例如「上天台」飾劉秀者，所唱第三段，二黃元板，「弧離了龍書案，」唱出之後，即由「鼓師」將板眼之尺寸撒慢，改成三眼之尺寸，「琴師」亦即依其尺寸，改奏三眼過門，歌者唱「把好言來講」，（亦有唱「把皇兄帶定者」）之快三眼一大段。

美國的空軍實力

與德意英之比較

每年造機能力將增至五萬架

以美國本身而論，牠現在是以「自由主義，民主制度及西歐文明的最後維護者」自命，爲了取得這個資格，牠已不惜再三再四地通過多少萬萬的軍擴預算，在未來的數年中，牠的海軍要由一百五十萬噸增至三百多萬噸，牠的海軍飛機要由二千餘架增至一萬架，牠的造機能力要由每年數千架增至五萬架。

列强空軍數目　以美國爲最少

美朝野一致　建設大空軍

在現代英法德意美俄列强中，以空軍的數目論，要算美國最少，一共只有五千餘架。雖然英法及世界各國均購買美機，但美國自己並不擁有多機？但是今後在美國朝野一致建設大空軍的嚷合中，半年之內造成一萬五千架至二萬架並不是難事，爲了避免戰事蔓延到美洲來，這些飛機的大部分恐怕都要送到歐洲，藉英人之手而打擊德意吧！

以質論，美國擁有世界最優秀的戰鬥機和最强大的轟炸機，其性能據說尙在德機之上。但美機雖精而價值太貴，德機性能高而價格低，故便於大量製造。以美國產之最優秀機與德國產之最優秀機作一大決戰，那才是「空中奇觀」呢！

×　×　×

濱江飯店

新聘廚師　藝術精良　川蘇菜品　獨具專長
味美價廉　招待週詳　結婚讌會　禮堂寬敞
隨意小酌　便利非常　時値夏令　潔淨涼爽
歡迎顧客　請來試嚐

地址道裡水道街　電話（一階上捌柒叁伍　一階下陸伍壹〇）

公認　哈爾濱汽車學社

第十八期新班招生
本社爲保持已往考試全省三分之一成績並謀各生具有駕駛大汽車經驗計特又新添載重車及小車極力充實演習
注意（每月中旬爲逐日所收新生特開新班
（載重大汽車與小汽車每日並行演習
一，學科分　本科　研究科　受驗科
一，凡在小學畢業年齡十八歲以上即可隨時報名
一，實驗室列有剖視機實驗車及各種零件
一，宿舍寬敞淸潔收費低廉簡章函索（附回件郵票）即寄
社址：哈市道外許公路十七號南極街電車站旁　電話二八二四番

愛好者的‥　擁護參觀批評
歡迎　攝影界之寵兒
有第一流優秀攝影人才
有超時代尖端幽美佈景
××××××
作交際界忠實顧問
作藝術界開路先鋒
××××××
菲莉蘭攝影場啓　道裏新城東八道街

希珍外科醫院
院址　哈爾濱道裡水道街七九（公園南門外路西）電車公和利前下車東行
診療時間　午前九時至十二時午後四時至七時星期日午前照常診療
備有　愛克司光太陽燈各等病室住院隨意
院長南滿醫學士　鄭實琛（希珍）

「石炭酸」疫癘盛行時必備品
請用以消毒家宅
免生腸窒扶斯等疫症
凝體石炭酸　每瓶價三元
哈爾濱經售處　道裏中央大街一九二號外國二道街拐角　電話二八三二二　郵政信箱三一四號

猶太醫院
病房單間或公衆房間設備俱全收費低廉
電氣均有專門醫師診治自設化驗室化驗血便及其他
一切並有各科治療室愛克斯光透光照像
道裡中國伍道街肆拾號　電話叁肆叁貳

火患可畏
耐火漆　足弭火災
經售處　瑞華號　道裡新城大街一一八（電話伍捌玖〇）
及　本埠道裡外各大油漆行
製造者　北滿耐火漆製造工廠　哈爾濱道裡商務街一六　電話五〇四〇

春去夏來　候氣鬧熱
本店已逐着季節的變遷擺列一新備有男女嶄型避暑的衣料 及各式流行草帽小孩夏季必需品並承製男女西服風衣 均爲時代中最新出品希賜顧之
哈爾濱新城大街
同發隆百貨店
電話　伍柒壹壹　貳叁捌伍　叁〇玖壹　番

本館聘有專門攝影家
特設「快像部」專門應酬結婚宴會外照，出張速迅担保美化，歡迎顧主參觀：指導
明星照像館
道裡十二道街路北（中國銀行西隔壁）　電話：陸陸貳伍

同茂東製材分工場
遷移廣告
本製材場前坐落在八區南板廠 現依都市計畫遷於新陽區通達街及安陽街拐角 新築工場一切設備不日將要告竣 臨時有事祈向
本工場　道外東江堤外　賬房　道裡十二道街　電話　八六四二　四二九七
接洽是荷特此聲明

民生部立案　私立　哈爾濱大陸日語學院
康德柒年度第貳期新生募集
壹．募集名額，第壹學年插班生若干名，第貳學年插班生若干名
貳．報名日期，康德柒年柒月貳拾日爲止
叁．試驗日期，柒月貳拾伍日
肆．報名處，哈爾濱道裡中國柒道街貳〇
（爲便利外埠諸生備有宿膳入學手續詳載簡章函索即寄須附郵票貳份）

紙類直轄出入商
合資會社　萩原商店
哈爾濱市石頭道街一二七
代表電話香號二三一五
支店　齊齊哈爾　佳木斯　海拉爾　牡丹江

常備神藥

強胃潤腸
仁丹有昌旺消化液的分泌，去幫助腸胃的工作，所以對於消化工作的効果很大更能攝取營養裨補身體。

精神爽氣
清神爽氣和康健有緊密的關係，偶一失調就有害康健。仁丹所有的香味對於清神爽氣的効力是他藥所不及的。

明晰頭腦
仁丹更有通行經絡清晰腦力的効力。對消解鬱悶的心情和醒清精神的效驗更大在辦事或思索的効能上很有益處。

滅菌驅病
仁丹的藥効：是將其所有消毒滅菌的藥効送到胃部，再送到全身各部分，去驅除病菌和強壯身體的全能。

謹防假冒　請認商標

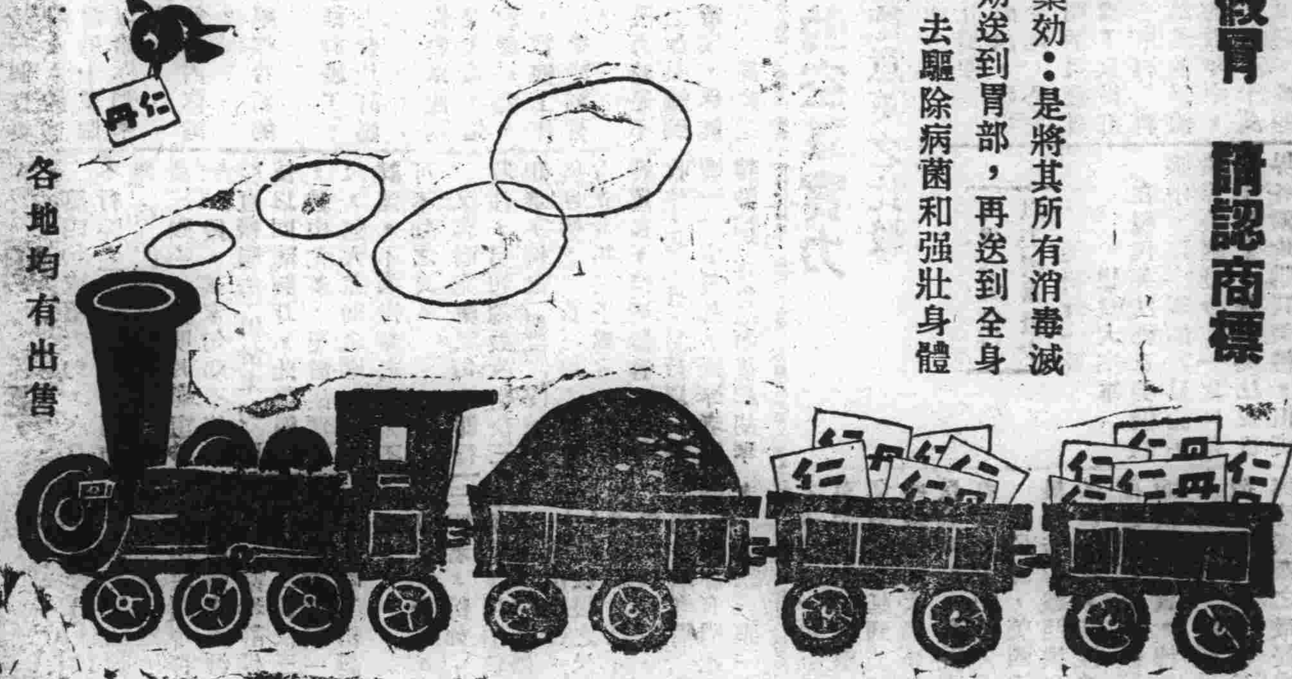

各地均有出售

森下仁丹株式會社出品

染白髮紅毛之靈液　那伊斯

各界淑女諸位啊！你們趕快購買靈液，那伊斯，染髮吧！那麼着你們的頭髮一定倍舊加增美麗光澤、永遠不知老態？用，那伊斯，染髮取容易、若是用此一染、不但黑天然髮疫甚處分別、而且加倍光澤、並無走色及髮質損傷之處女史各位赴快購買試試罷。

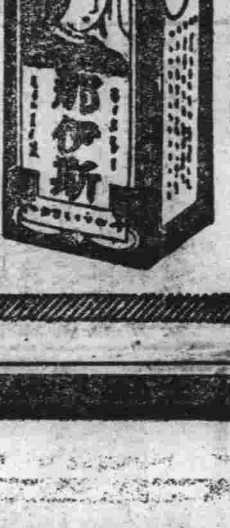

試用瓶 金四十錢　小瓶 金五十錢　大瓶 金九十錢　赤褐 金一元五角

無論如何激烈牙痛一用今治水　僅費兩三分鐘立即見効

立止牙痛　今治水

主治　蟲牙痛牙根痛由上火所起之牙痛由神經質酸而起之牙痛其他所有牙痛均有靈効

金二十五錢　金三十五錢　金六十錢

各藥房均有出售　盒內附有仿單　發賣 丹平商會藥房

代售處　日本實業會社　井上誠昌堂　佐藤廣濟堂　新京藥品會社　新井藥房

諾餌妙散片

ノルモザン

食後胸內痞塞　嘔酸　噯氣　空腹時胃痛……胃酸過多症狀

凡有前述症狀之人、應及早服用諾餌妙散片治療、否則胃內潰瘍、有形成胃潰瘍之危險。

諾餌妙散片在胃內能掩蔽胃黏膜之全面、以隔絕胃液刺戟而保護患部、同時又能吸收胃酸、收斂胃腺、以減低胃內酸度、並抑制胃液之過度分泌、一方面更因有實蓄劑之配合、兼有對症止痛之効、是故對於胃痛及其他所有胃酸過多之不快症狀、俱有根本治療之功。

【主治】胃酸過多　胃痛　胸內痞塞　嘔酸　胃潰瘍　噯氣　便秘　酒醉　船車眩暈

【價目】大號 二十片 六十片 [illegible]　小號（新出品）[illegible]

發賣元 武田長兵衛商店　武田藥品工業株式會社

各大藥房均有出售

醫學常識

在夏天裡．我們為甚麼就瘦呢？——確有討論的必要．——注意這裡有治療的方法．

夏瘦的源起．

每逢在夏天的時候，常々有人疑問，我們為甚麼都瘦呢？這一句話是很有意義的，所以我們必須要加以考慮，夏天的時候，較比其他的季節，都非常的熱，空氣層乾燥，各人的血液流動，也較迅速，所以在這個時期生活着，都感覺到懶倦々的樣子．汗流不止，並且日漸削瘦，體質減退，這就是所說夏瘦的象徵，社會上勞心和勞力者，當然是拿着力量去換錢，一天到晚，一心一意的去工作，找飯吃，那有工夫去談健康呢？所以也就不能顧忌自己的身體，是否無病，體內就顯然有了過度的消耗，在這個地步，必須要有大量的營養來幫助身體的興奮，本來說營養素，只能夠供給身體使用，

夏天暑氣薰蒸，誰都說熱，渾身容易出汗，汗液的分泌，也較平常多，故體內的營養素，就不是支配，以致身體的重量，隨之而漸減，往々可以見得變化的人，在夏天感受暑氣的薰蒸，身體表面就能現出疲乏的狀態，胃腸也能漸次衰弱起來，這樣下去，身體落於衰弱，精神陷於頹廢，胃腸的諸症，亦勃然而興！

食慾不振是致削瘦的主因

根據這件事，說起來也很複雜，大多數還在胃腸衰弱，因為胃腸衰弱的人，已失去了胃腸固有的機能，所以不論吃甚麼東西，總是不樂意吃，一旦要稍微的吃點，且沒有消化的力量，所以每到吃飯的時候，見着飯，就生出來煩腦，沒有興味，長此以往，漸々就能染成食慾不振的毛病，所以事凡有食慾不振的人，不但身體衰弱，反來是精神頹喪，怠惰，面色焦黃，並時常還能感覺出來，有事不樂意去做，無事更寂寞，舉動，言談，都能失去了常態，同時還能覺出頭沉，眩暈，便秘等々的病症，像這樣的病，定然失去了健康．

合理的治療法

事凡患食慾不振的人，都是由於胃腸機能衰弱而起，像這種病，每到了夏天，其病勢更為之進，甚至胃腸陷於無力，因之其他的疾病也就乘隙而入了，往々一些人對於此症治療法，只有一種的刺戟的藥，使其刺戟粘膜，這不過是喚起一時的食慾之進吧了，其實這也不算出一個好辦法，最好是用食慾素，這種療法，與從來似乎不同，它不違背身體的自然機能，不帶有絲毫的刺戟，不帶一點的副作用，完全取乎病原療法，使身體自動復原，就是人所讚揚的若素．

若素的成分，與別的藥不一樣，對於身體的治療，也與其他各藥不同，因為該藥純以各種高貴的原料，經過了發酵作用，能加強胃腸系統的組織，復活其細胞，使胃腸自己有力於消化和吸收，很迅速的使營養送於體內，然後即能新生的自癒力，血液旺盛，體力增加，解除臉上的蒼白與肌黃，一點也見不出來有焦悴的態度，所以勸告各界的朋友們，假說誰要有這種病，那你就趕快請服用若素吧！

服用「若素」諸位公鑒　請君服用「若素」其發效果如何，請勿以客氣語句，直言將服後狀態及發覺作用，是否於病症有效，其功效能力如何並將玉照一同寄下無任歡迎

長篇漫畫　治寶貝　破啼為笑

藥價低廉

錠劑　七日量・五角　二十五日量・壹圓六角　八十三日量・伍圓

粉末　三十日量・壹圓六角　九十日量・四圓伍角

總發售處　奉天市信濃町十七番地　若素本舖